京城日報
朝刊 本日朝夕刊共六頁

南太平洋に敵艦隊を撃滅

空母四隻・戰艦一隻を撃沈

サンタクルーズ諸島北方に大戰果

大本營發表（廿七日午後八時三十分）一、帝國艦隊は十月二十六日黎明より夜間にわたりサンタクルーズ諸島北方洋上において敵有力艦隊と交戰、敵航空母艦四隻、戰艦一隻、艦型未詳一隻を撃沈、戰艦一隻、巡洋艦三隻、驅逐艦一隻を中破し、敵機二百機以上を撃墜その他に依り喪失せしめたり、わが方の損害航空母艦二隻、巡洋艦一隻小破せるもいづれも戰闘航海に支障なし、未歸還機四十數機

（註 本海戰を南太平洋海戰と呼稱す）

二、第二次ソロモン海戰以後南太平洋海戰直前まで、すなはち八月二十五日より十月二十五日に至る間におけるソロモン群島方面の帝國海軍部隊の戰果左の如し

一、**艦船撃沈** 米航空母艦ワスプ、巡洋艦三隻、驅逐艦五隻、潜水艦六隻、輸送船六隻、掃海艇一隻 **大破** 戰艦一隻、航空母艦一隻、巡洋艦一隻、潜水艦一隻、輸送船二隻、掃海艇一隻、**中破**航空母艦一隻

二、**飛行機** 撃墜四百三機、地上撃破九十七機そのほか敵B一七型大型爆撃機十九機に對し大なる損害を與へたり

わが方の損害 一、**艦船沈没**巡洋艦二隻、驅逐艦二隻、潜水艦一隻、輸送船五隻、**大破**驅逐艦一隻、輸送船三隻、**中破**巡洋艦一隻、驅逐艦二隻、潜水艦一隻、輸送船一隻

二、飛行機自爆二十六機、大破三十一機、未歸還機七十八機

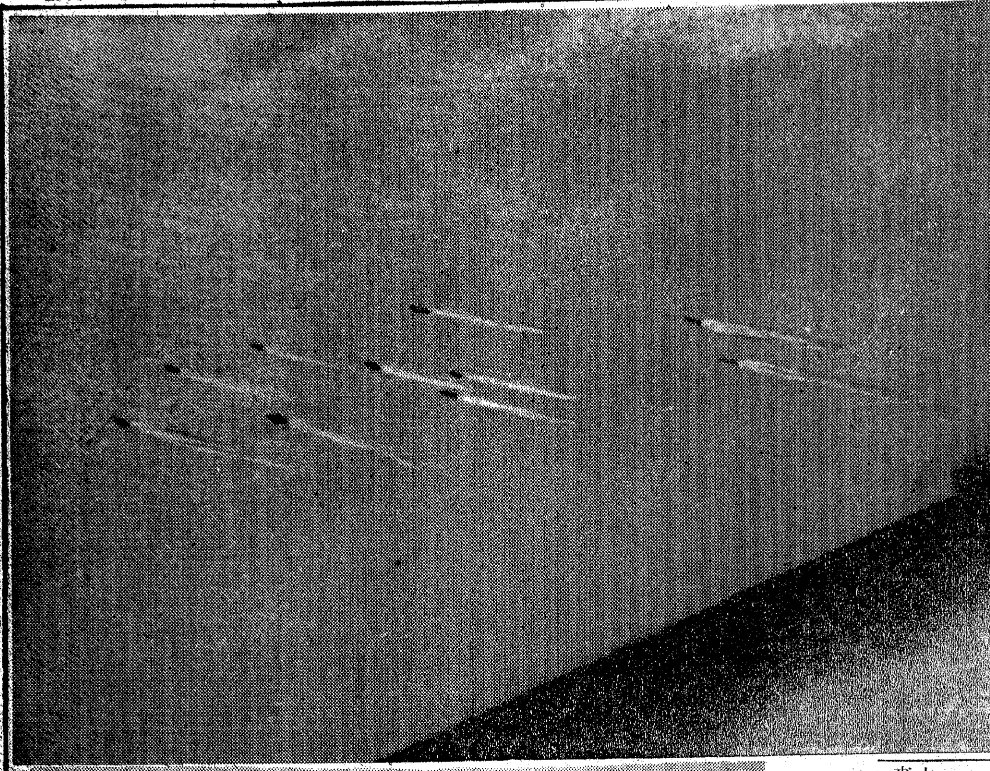

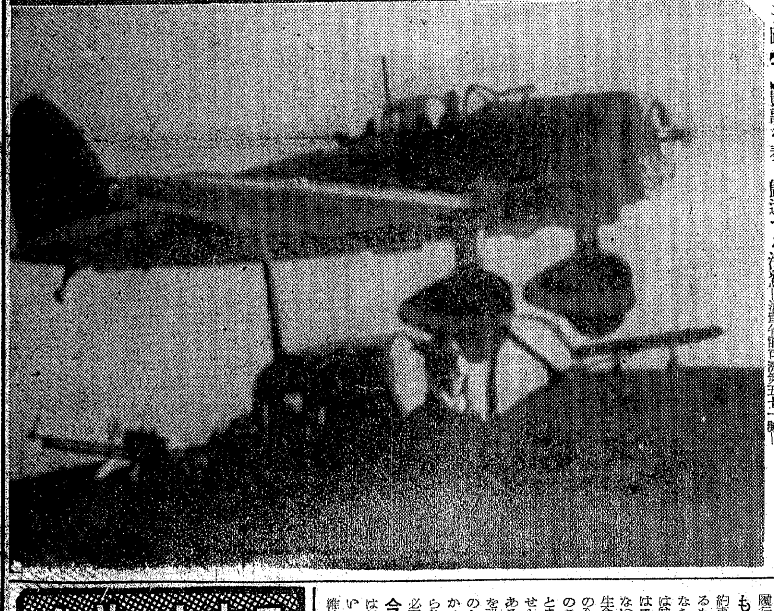

壯絶・第二次ソロモン海戰

八月廿四日ソロモン海において米増援艦隊を撃破したる第二次ソロモン海戰における彼我激闘の最中に海鷲勇士の砲火を冒して撮影したる貴重なる寫眞【上】わが海鷲に發見され高速をもつて陣型を變へる敵艦隊主力【中】黒煙を上げ炎上する敵空母、上部黒煙は防禦砲火、右方の白い航跡は斷末魔の敵艦が旋廻沈沒した跡【下】凱歌を奏し歸還する海鷲＝海軍省許可濟第五七一號＝

ワスプ號撃沈 米海軍も確認

【ブエノスアイレス廿六日同盟】ワシントン來電、米海軍省は廿六日夜米航空母艦ワスプ號（一四七〇〇トン）がさる九月十五日南太平洋で撃沈されたと發表した

ワスプ號は一九三九年進水、乗組員一、八〇〇名、五インチ砲八門を有し、飛行機八〇機を搭載新式優秀航空母艦である

撃沈された米空母ワスプ號

米海軍面目丸潰れ
陸軍でも愛想づかし

【リスボン廿六日同盟】ソロモン群島方面において米國海軍が再び慘めな敗北を喫したことはそれでなくとも開戰以來相次ぐ敗戰で信用を失墜、聯合國ならびに米國民からは「米海軍の存在何處にありや」と罵られ、米陸軍からさへもとかくの批評を浴び勝ちだつた米海軍の面目は丸潰しにされた形である、ソロモン海戰こそはこの米海軍が必死の名譽恢復として打つた手だが、それだけに戰闘開始以來米海軍當局は事實無根の「戰果」なるものを發表してこゝを先途と大變な宣傳に躍起となつた、しかしながら相次ぐ敗戰は如何ともなし能はず驅逐艦、巡洋艦、航空母艦などの損害を小出しに發表してをつたが廿四日南太平洋水域機動艦隊司令官の更迭を發表するに及んで完全にその馬脚を現すに至つた、かゝる状態だつたから議會でも海軍首腦が公然と論難され十七日の下院では民主黨のジョン・コステロ議員は痛烈に海軍を攻撃

海軍がソロモン作戰を試みたことは要するに黒星續きの惡評を挽回する以外の何ものでもなくまたかゝる大作戰を陸軍に知らせず協力を求めなかつたのは愚の骨頂で敗戰も當然である

とまで極言した、さらに米國の雜誌新聞も最近は海軍を無視し世界民主國を守るは米陸軍とまでいふに至り海軍の勢威は全く地に墜ちた、そこで現れたのが太平洋艦隊の將ハード大將でサタデイ・イブニング・ポストに一書を寄し

米海軍飛行隊は餘計な宣傳をしない空軍であり、また海軍々人である、われ／＼はその見る眼に間違ひはない、海軍偵察機はその見た艦艇が如何なるものかはつきり判るから漁船を大型運送船といふやうな報告はしない

と陸軍に一矢を酬いたがこんなことで國民は收まらないのみか完全に陸軍を怒らせ、これにより米陸海軍間の關係はライフ十月十九日號によれば未だ嘗てみざるほど惡化したといはれる

反撃完全に失敗

【ストツクホルム廿六日同盟】ソロモン群島に對する米軍の反攻が開始されて以來聯合國側は例によつて頻りにデマ宣傳を行ひ日本軍に與へた損害として誇大な數字を放送し米軍戰果の印象を與へるに大童だつたが斯る大げさな宣傳にも拘らずその後の戰況は米軍にとつて一向はかばかしい進展を示さず十月中旬に至り戰局は俄然米國に不利を報ずるに至つた、この頃から米國側はそれまでひた隱しに隱してゐた自己の損害を發表し始めた、ブルー、ジャビス兩驅逐艦（各一、五〇〇トン）の沈沒發表につゞきアストリヤ、クウインシー、ビンセンズ三大型巡洋艦（各九、九五〇トン）の喪失、さらに廿一日に至つてはオブライエン（一、五七〇トン）メレデス（一、六三〇トン）兩驅逐艦の沈沒をも發表した、米國海軍省は作戰の時期とはまつたく懸け離れた時になつてしかも一時に發表されず、徐々に分離發表を行ふを例とするが現在までに發表されたものだけでも濠洲海軍の大型巡洋艦カンベラ（一〇、〇〇〇トン）を加へれば聯合國海軍がソロモン水域で受けた損害は巡洋艦四隻、驅逐艦四隻となり、しかもこれは未だその一部に過ぎないことはその發表方法からも容易に推察し得るところで、今後も適當な時期に續々と發表が行はれるものと見られ、空中戰においても十月に前後に聯合國が非常な損害に陷つたことを認めるに至り、さらに一、二隻の航空母艦をもこの方面に派遣したとの報道もあつたが、日本軍の見事な連絡作戰の前に續々その地歩を譲るほかない状態である、ソロモン群島に對する聯合軍の反攻はマーシャル群島、ギルバート諸島に對するゲリラ戰的反撃を除き相當大規模な本格的反攻だつた關係上今度の對日攻撃作戰がいよ／＼開始されたとばかり聯合國民を狂喜させたものだが、この反撃も遂に完全に失敗の運命に至りこの作戰失敗が聯合國民戰意の上に與へた影響も深刻と見られる

農報聯推進隊員養成

【東京電話】農業報國聯盟では食糧增産確保と大東亞共榮圏の指導的使命を荷負ふ皇國農村の確立を目指して昭和十五年十二月以來農業增産報國推進隊の訓練を開始、すでに三萬名の推進隊員が全國の農村に增産の尖兵として活躍、好成績を上げてゐるが、さらに本年度分計畫として一萬五千名の新鋭推進隊員を養成することゝなり、廿七日午後一時半から農相官邸で井野農相、石黒次官、増馬政、湯川食糧管理兩局長始め全國農事長、農報聯側から石黒理事長、田中常務理事以下約四十名出席の下に第三回農業增産報國推進隊中央訓練計畫に關する最後的打合を行ひ前回同様隊員一萬五千名を十二月中旬から明年一月中旬まで約一ケ月に亙つて茨城縣の内原訓練所および同縣東茨城郡鯉淵村の河和田分所で訓練することに決定した

ガンヂー夫人 健在と發表

【リスボン廿六日同盟】ボンベイ來電によればボンベイ州長は廿六日一部に傳へられたガンヂー夫人の死亡説を否定しプーナのアガカーン宮殿に幽閉中の同夫人は一時健康を害したが、漸次快方に向ひ昨今はガンヂー翁とともに健在であると發表した

ソ聯、米を信ぜす
ウイルキー長廣舌

【リスボン廿六日同盟】ニューヨーク來電＝さきにルーズベルト大統領特使として北阿、ソ聯、印度重慶を歴訪したウイルキーは歸米一週間後の廿六日夜ニューヨークより全國に向け歸國後最初のラジオ放送を行ひ、右視察旅行の印象を國民に報告した、右放送においてウイルキーはイギリス帝國の現況を舊帝國の殘骸なりとこきおろした、内容次の通り

余は聯合國 が軍事的に勝つと同時に平和における勝利を得るためには次の三點が必要であると思ふ、第一に我々は今や世界的基礎のうへに立つ平和の計畫を樹立しなければならない、第二に平和を存續し得るためには新な世界は各國および各國にとり經濟政治的に自由でなければならない、第三に世界を自由にしその平和を保持するためアメリカは積極的に建設的役割を果さねばならぬ、アメリカは單に動員しただけで戰爭に勝つことは出來ない、アメリカが聯合各國に與へた約束は履行されねばならぬ

もし我々が 聯合各國に約束し彼らが當然我々に期待するものを依然として供給しないならば我々に對する好意は遂には忿怒と化するであらう、我々はこの事實を笑殺することは出來ない、五百萬のソ聯人が前線に生命を捧げた、彼等の國は我々の全陸軍と同數の人間を失つたのである、我々が彼等より得たところは我々が諦示したり破約せんとしたところと甕泥の差がある、此際ヨーロツパ第二戰線を設定すると同時にビルマ奪回のため強大な武力を印度におきかくしてソ聯および支那に加へられた壓迫を救ふことは極めて必要である

今回の旅行 中余は蔣介石をはじめ多數の人々に會つたが、いづれもアメリカと友好關係を維持したいといふに一致してゐる、ソ聯邦はいかにアメリカの對ソ援助履行に物足りなく思つてゐるか、我々の想像以上でソ聯人は我々アメリカ人に對して餘り信頼し得ず危疑を感じてゐるのが現状だ、彼等の大部分は大西洋憲章を讀むが、彼等の判斷が正しいか否かは別としてこれに滿足してゐないのは事實だ、彼等は口々に太平洋憲章はどうだ世界戰爭はどうだ印度はどうだと詰めよる、我々はいままで東歐およびアジヤの人々多數を遇するに我々自ら半分のものを知らず半分保護者然として臨むに馴れてきたがイラン、イラクと支那、トルコ、その他各國の指導者すべて立派な人である

我々はこれ まで公式代表者をこれら各國に送り明瞭に問題を討議しその解決のために實際的手段をとることをしなかつた、今次の戰爭は現在までの成績では聯合國側陸海軍事専門家の間に必勝不敗の確固たる信念を呼び覺すに充分なものではなかつた、アメリカ軍事専門家ばかりでなく政治指導者も民主主義の最大の推進力である輿論の自由且公正である討議により常時騒擾しなければならない

余は來るべき 平和は世界的基礎のうへのみ計畫されなければならないといふが、それは文字通り全地球を包含したものでなければならないことを意味する、大陸といふも大洋といふも畢竟全地球の一部分に過ぎない、ソ聯、支那、エジプト、シリヤ、トルコ、イラン、イラクもまたその一部分である、自由と正義の增進のために我々の巨大な力を使用して欲しいことなのである

外務辭令（廿七日）
領事 淀川正樹 任總領事（四）西貢在勤を命す

消息
◇古川咸北知事 廿九日午後三時五十五分京城驛發列車で赴任

本日社説は二面に掲載

疲労恢復に ビタドール
國際効力單位 檢定證明品
一〇〇粒 五〇〇粒
水産林兼の
感冒豫防 體力減退 産前産後
一日一－二粒

丸善の文房具
オリオンペン
アテナ萬年筆
レパード複寫紙
オリオン書類整理挾
アテナインキ
丸善株式會社 京城・本町二 東京・日本橋通

十一月十五日號 野球界 半額券 日本野球 二枚付
社説 明治神宮國民錬成大會を迎へて・學生相撲と審判（久松潜一）
●全國青年學校相撲觀戰記（若宮三郎）
相撲の日本的性格 本領信治郎
土俵の心境 横綱双葉山定次
◇土俵の廣さと待つた（花坂）
◇相撲隨想（藤井猪勢治）
◇デマに於いて（笠置山勝一）
◇相撲協會とデマ（杉谷）
◇あんこ力士考（須賀）
◎相撲雜録（友田純一郎）
◎新しい型の親方（とらすん）
◎春場所來（第一）
◎巨人九紋龍
◎白眞弓の强力
野球への情熱
★魂の野球（飛田穂洲）
★野球維新前後（廣瀬謙三）
★六大學野球の根柢（北濤三郎）
★一本勝負又可ならずや（和泉生）
●神宮球場の記者席（杉立宣夫）
●後樂園スタヂアムの經濟性
▽竹内監督と色眼鏡
▽秘記録引分け戰
▽日本野球敢闘戰士
●日本野球戰評
●論（鈴木惣太郎）
●野球記録談義
●秋の仕合から拾ふ（山内以九士）
●ネット裏放談（最終回）
●新人群への待望（秋月三平）
日本野球秋の諸問題
價二圓（送料） 博文館 發賣

昭森社
知と愛の生活 アンドレ・モロア
アラベスク アンドレ・モロア
若き日の夢 ラマルティーヌ
幸薄くとも キャサリン
微風の中の死 Aカステル
昨日も明日も ヴィキイ・バウム
妻と日本人 H・ヤコープ
中世文學の形象と精神 姫高教授 荒木良雄著
現代歌人論 岡山巖編（現代短歌史としての評傳・執筆者十五名）
竹の本 理學博士 竹内叔雄
あさきゆめ 片岡鐵兵
終りの薔薇 片岡鐵兵
姉妹 新田潤
たそがれの愛 牧屋善三
村梅記 白川渥
香に匂ふ 稲川子
その後の幸福 杉山靜枝
青い笛 横山美智子著（少女小説）
笑綺談 式場隆三郎
東京・神田・錦町一ノ六 振替東京四六九六番

新刊書 室戸書房 東京市芝區新橋四ノ四六・振替東京110614番
鷲尾雨工著 合戰川中島 定價一圓五十錢 送料十五錢
三木蒐一著 美しき星座
徙本寅著 士法兵法
番伸二著 維新の人々 定價一圓五十錢 送料十五錢

藤島一虎著 元祿數奇傳 B6版三五〇頁 定價一圓八十錢 送料十二錢
元祿時代に三紀の天才劍客を中心に集つた佳人俠商等の數奇な運命を描く傑作小説
延元神樂歌 紅筆奸状録 襲撃秘錄 町人幡隊 民兵心帳 富吉物笑記 武門捕誠記 かみなり旗本
血槍秘文 恩讐乘合船 博多山笠 二挺駕籠 鐵砲雛子 御一新 明和繪暦 武道一貫記
東京・神田・錦町一丁目十一番地 奥川書房 振替東京七五六三

十一月一日號 實業之日本 定價四十錢 送二錢
生産戰と生活戰＝對談＝ 三菱重工業社長 郷古潔 經濟學博士 太田正孝
産業界と陣頭指揮（膝桂之助）
統制會はどう動くか（北村三郎）
新しき發足 百貨店はどうなるか
日本精神と武士道
母と妻
教育年限短縮に對する覺悟 本社々長 増田義一
國學界の偉人 平田篤胤 文學博士 河野省三
歴史の方向 野村重臣
船と飛行機 工學博士 和辻春樹
新しい株式の見方 株價の性格變化 勝田貞次
座談會 維新の先覺者を語る 大久保利謙・松本勝三・渡邊幾治郎・深谷博治
戰ひはこれからだ（平櫛孝）戰爭と美術
米英の反攻策とソ聯（稲原勝治）
冬將軍物語（大場彌平）戰爭と音樂 田邊尚雄
東京京橋 實業之日本社 振替東京三二六

社説 小磯統理と吏道刷新

一

廿七日の臨時緊急道知事會議の席上、小磯總督は、統理完遂の主體として殉國的精神の昂揚吏道の一新につき重ねて訓示、決戰下における半島統治の根幹を明かにした。要は道義朝鮮の確立であり、この道義の實踐こそ時難克服の鍵であることを二千四百萬半島官民に嚴示したのである。

二

討議の主題は、明十八米穀年度食糧對策、生産力の擴充、徴兵制度施行準備等であつた。決戰下、正に喫緊の案件であり、これが遺憾なき遂行は今日半島に課された最大の負荷である。即ち、食糧不安の一掃、長期戰に備へる戰力の確保、半島皇民化の質的決定等、その內容は蓋し、重且大、二千四百萬一人一人の意力によつて解決さるべきところのものである。而してこれが指導の立場にある官公吏の節義が今日程痛切に要望されるときはなく、また民衆の意力を要請されるときはない。

三

小磯總督は、この機に臨み、切に殉國的精神力の昂揚を强調した。即ち精神力の鞏強なる統一こそ國力、戰力を決定する重要素因であり、而してこの精神力は國體の本義に透徹するときに初めて不拔なる强力、且つ崇高なる統一性を具備し、道義朝鮮建設の殉國的基礎を確立し得べき所以——とする自己の統治的信念を再び明確にし、これを以て、思想戰下、不逞思想の驅掃と、長期戰力の確保を全鮮官民に滲令したのである。

四

更に、これが指導の中核たる官公吏の吏道恪遵に言及、依然として上層の明察善慶を歪曲置濱し、甚だしきは、その本分に悖り、その有する職權を非違の敢行に濫用するが如きは本總督の衷心遺憾に堪へざるところである と叱言して、吏道肅正に臨むに秋霜の嚴を持し、信賞必罰の意圖を明かにして、官公吏の率先垂範を慫慂してゐる。

五

要するに、總督訓示の眞髓は時難克服に處するに滅私殉國の國民的氣魄を要請、これを推進すべき官公吏の奮起を要請したのである。この重大なる時局下國民の中、かりに一人と雖も國家に對する不逞背信の徒ありとするならば、總力結集に及ぼす害禍、まさに測り知れぬものがあり、同時に官公吏の中、時局の深度を辨へず、徒らに條規の末節、因習の形式に拘泥して統理の根幹を晦ますが如きものあらば、半島統治に及ぼす影響、まことに恐るべきものがある。總督の訓へるが如く、殉國道義の顯現こそ、正しく我々の大道である。

六

とまれ本會議に示された小磯理念は、半島の純日本的性格を方向づけんと示唆するところに大いなる意義がある。小磯統理の眞價は道義朝鮮の建設は來るべき行政簡素化、官界一新と相俟つて、こゝに本格的軌條を驀進せんとするのである。我々はこの意味に於いて、今次道知事會議が齎す成果に、多大の期待をかけるものである。

不動の對策確立
眞摯六時間餘の討議
知事會議第一日午後

半島統理の必勝體制、食糧對策及び徴兵令施行準備の二大課題達成を期せんがための前提は殉國精神の昂揚、なかんづく指導中核官吏が一死殉忠の實踐力展開をなすにありと行政新幹部に鋭く要請するところあつた知事會議第一日午後の議事はそれ自體に反映せしめて總督、總監と膝を交へ、一切の形式、一片の遺憾、迎合を排して上下一體、いかにこの重大時局下に明十八米穀年度の食糧對策を處理し、戰ふ半島をしていさゝかの搖ぎも興ふることなく戰力の昂揚に結集せしめることが出來るかを討議した

午前においてなされた中央の新管理方策を中心に、そこではあるがまゝ、思ふがまゝ信ずるがまゝの全べてが吐露披瀝せられ聞くべき一切を聞き盡し語るべき一切を語り盡くして殘すなく秋冷に夜の灯は深まつて行つたが夕食もとられず續けられ終了したのは午後七時であつた

六時間餘、統裁する總督、總監も述べるべき意見を述べて中央の方策を體した各知事も等しく指導者たる率先垂範、虛心殉國精神の實踐を示したのであつた、かくして〝適正なる配分〟を目標とした新食糧管理方策の最高意圖が全行政機構の末端にまで浸み透り地方事情の細なる點までが中央に寫し出されて、ここに未だかつてみなかつたほど强力な結集體制を形成、その一體行政下に中央の新管理策が異常なる統制力を發揮しつゝいよ〳〵實踐展開に移されることになつた、こゝに畏くも聖慮の下にあつて戰局を豫想せしめた半島の明十八米穀年度における食糧事情は民心をして不安に陷らしめる如き餘地を悉く除去し、戰力增强へ一路前進し得る不動の對策を確立、運用實踐準備をなし終つた

日華が肉身となり新世界建設に邁進
潑剌たる新民會綱領

【北京廿七日同盟】廿七日の新民會全聯協議會で滿場一致左の如き清新潑剌たる新民會新綱領を制定、大東亞戰完遂を最終目的とする華北一億民衆の新たなる指標を確立した

新民會新綱領 一、新民精神を發揚す 二、和平反共を實行す 三、國民組織を完成す 四、東亞民族を團結す 五、世界新秩序を建設す、しかして右第一條は思想的基礎をなすもので第二條は行動の精神であり第三條は最終目的であつて以上三條を綜合して新中國を建設せんとするのである、第四條は日華合作して新東亞を建設し第五條は日華肉身となり新世界を建設するといふ意味である。

王會長訓示要旨

【北京廿七日同盟】新民會々長王揖唐氏は廿七日の新民會全聯協議會席上左の如き訓示を行つた

◇…大東亞戰爭勃發以來盟邦日本は連戰連捷僅か十ケ月にして英米勢力を東亞より驅逐し東亞新秩序建設の確固不動の基礎を固め、今や盟邦は南方地域の建設戰を本格化し樞軸陣營は東西呼應して勝利の途上を邁進してゐる、しかしながら日支和平は今なほ全面的調整を見ず共産黨も徹底的には剿除せられず、新中國建設の障碍となつてゐる吾人は友邦日本の無限の援助を得て華北建設を確固たらしめたが同時に華北は滿支經濟提携の核心をなすものであり、また反共の第一線でもある、吾人はこの華北を新に大陸の兵站基地として建設しなければならぬ、すなはち人力、物力を動員してこの偉大なる使命を完遂することこそ當面の重要課題であり官民一體あらゆる艱難を克服して成就すべきである

◇…今次治安强化運動の實施以來わが華北各地官民は一致奮起し多大の成果を收めつゝある、しかして

(一)華北を建設し大東亞戰爭を完遂す
(二)共匪を剿滅し思想を肅正す
(三)農産を確保し物價を限定す
(四)生活を革新し民生を安全にす

の四大目標は今さらに徹底を要せざるもので注意すべきことは剛毅堅忍の精神に基き戰力を培養して怠らず、人民思想を匡正し社會組織を嚴密にし治安を確保し生産の增加を期すべきである、各行政長官は固より身をもつて範を垂れ、各代表は自ら目醒むるとともに人をして目醒めしめ民衆に範を垂るべきである

◇…新民會の唱導する東亞解放新國民運動は新中國建設の新體制の基礎である、この運動の精神は國民精神を昂揚し國民生活を革新し、國民理念を統一し、國民組織を完成し、國民をして物心兩面の建設に戮力せしめ、もつて國民の總力を發揮し、內には建國の大業を完成し、外には東亞新秩序の建設を完成するにある、本運動を推進せしめるには堅固なる信念、嚴正なる垂範履行の決心、持久の戰力と鬪爭に俟たねばならぬ、政府ならびに新民會においては愼重に民衆を領導し、人民において自發的に實行し、兩者相協力してこそ所期の效果を收め得るのである行政長官代表等率先垂範して民衆の指導に努められんことを切望する、從つて協議會における議案の審議は愼重にし、代表諸氏は虛心坦懷所見を披瀝し政府監督の機能を發揮して國民組織を完成すべく奮鬪せられんことを望む

東條首相以下に謝電

【北京二十七日同盟】新民會全聯では東條首相兼陸相、嶋田海相、寺內南方派遣軍最高指揮官ならびに山本聯合艦隊司令長官に對し二十七日左の如くそれ〴〵電報を發した

閣下は夙に帷幄に參じ御稜威のもと千里の果に赫々の武勳を樹てられつゝあるは御同慶に堪へず、今や樞軸の偉功燦たる秋こそに中日兩國の責務は重且大なるものあり、本會は友邦日本と提携して最後の勝利を目指し邁進せんことを誓ふ

理解協力を强化
新時代の使命完遂
汪氏演説要旨

【北京廿七日同盟】廿七日の新民會全體聯合協議會における汪精衛氏の演説要旨左の通り

東亞の同志 は如何なる時においても團結協力すべきでとくに大東亞戰爭發生後においては全東亞民族はあげてこの戰爭に參加し、その目的に向つて邁進しなければならない、而してこの道は二つとなく東亞の同志はすなはち東亞の叛逆者であつてはならない、これを體應して中國の復興と東亞の保衞を併せて一つとし、愛國心と愛東亞心を一丸として勇往邁進し、勇猛に擔へ新時代の躍進に呼應し新時代の使命を完遂しなければならない、こゝに貴會が再び全體聯合協議會を開催されるにあたりて新國民運動に關して所感を述べたい、中華民國誕生以來三十一年、未だ治平に至らざる理由は東亞に對する自覺の缺乏にあり、外交方針は歐米依存、軍事方針またこれに從つて禍亂を助長、收拾すべからざるものがあつた、余が和平運動を唱導し以來この點の匡正に努め『中國がもし自由、平等を得るあたはざれば東亞建設の責任も負擔するあたはず中國の自由平等完成は東亞の解放にあり』といふことを唱へて來たのである

大東亞戰 爭勃發以來この程の思想はますます普及され、その必要を痛感し來つた、大東亞戰爭にもし不幸にして破れんか、中國また英米の植民地となることは必定である、中國はこの際に當つて日本と協力大東亞戰爭の勝利を求むるに非れば中國は永久に活路を見出すことが出來ない、二十年來の癌にしてこの敗年來盲目的抗戰を唱道し來つた今日に至つて全面的和平ならざるは實にこのためである、故に反共の必要は今日愈よ顯著なるものがある、反共には三つの手段があり一つは世界的反共で昨年十一月二十五日中國は日獨伊防共協定に加入した、第二は東亞的反共で中日滿共同宣言、これである、現在外蒙古は赤化され新疆方面またしかり、中國まさに北と西北面がすでに赤色恐怖下にあるが獨り

東方のみ には滿の協力によつて鐵壁の長城をなしてゐる中國はこれらと協力しなければ中國の自存も東亞の存立もないのである、第三は國內的反共で思想方面においては心理の改造に重點をおき、治安方面においては農村の復興、保甲の編成を行ひ、人民に自衞自保の能力を持たせねばならない、國民政府の同甘共苦の聲明は將來の同甘を約束されてゐる、國民はこの希望と信念を以て邁進しなければならない、大東亞戰以來友邦日本は戰へば必ず勝ち、攻むれば必ずこれをとるといふ確たる戰果を收めてゐるがこれは固より日本の光榮であるがまた東亞の光榮である、しかして前線將兵の苦鬪ならびに銃後國民が節約、困苦し生産貯蓄に從事、長期戰に備へてゐる、この勞苦は吾人の最も感動措くあたはざるものがある、故に新國民運動は勇猛、精進、克苦、耐勞の八字を標語として心を一にして前進せしめなければならぬ、要するに相互相信じ合ひ、相愛し團結することは友邦に對する同甘共苦をなす所以にして互に理解、協力して中國を救ひ東亞を保衞する所以である、これがすなはち東亞聯盟、新國民運動の目標とするところであり、新民會戰士諸君の一段の援助と健鬪を期待する次第である

眞價發揮を切望
岡村指揮官祝辭

【北京廿七日同盟】岡村北支軍最高指揮官は廿七日の全聯において來賓を代表し大要左の如き祝辭を述べた

大東亞戰下華北民衆の指導に任じ共産黨を當面の敵として熾烈なる鬪爭を展開しつゝある 新民會の使命は 重かつ大にしてわれらがその堅實なる發展と活動に期待するところ大なるものがある、恰かも全華北にわたり日華軍官民一體協力の下に第五次治强運動の展開されつゝある際こゝに新民會全體聯合協議會が開催されたるはまことに機宜を得たるものといふべく慶賀のいたりである、開會に當り代表各位が各自の責任を自覺し胸襟を開いて論議し協議會開催の眞價を遺憾なく發揮されんことを切望する次第である

穗積氏會頭決定
京城商議々員總會

缺員中の後任會頭を決定すべき京城商議の議員總會は役員會に引續き午後二時十分振鈴を合圖に開會會頭選擧の件を附議、單記無記名投票により互選を行ひ、開票の結果總投票數廿六票中穗積眞六郎氏廿五票、白票一票(穗積氏自身の票)にして豫定の如く穗積氏が當選、滿場拍手裡に田中副會頭と入れ替つて議長席に着き會頭就任の挨拶を述べ、かくて開會僅か十分にして總會を終了した【寫眞=穗積氏】

國策遂行に邁進
—穗積新會頭語る—

松原前會頭のあとを受けて九代目の京城商議會頭に就任した穗積眞六郎氏は左の如く語る

あらゆるものが隘路となつてゐるとき生産力擴充を如何に遂行するか、また中小商工業の維持育成乃至轉廢等對策を具體的にどうするか等々問題は山ほどあるが、要は軍官民が一致協力して國策遂行に邁進すれば問題はおのづから解決する、半島の中小商工業維持育成方針について一部に兎角の議論をなす向きもあるやうだが、半島は內地と異り中小商工業の現勢が幼稚であるから、內地の如く整理統合を急ぐよりも寧ろ維持育成をはかることが至當であらう、但し統制經濟の進展に伴ひ國策上維持育成し得ぬものもあらうがこれは已むを得ない、經濟會議所の實現をひかへてゐる折から官の御指導に從ひ、その一翼となつて統制經濟の諸施策遂行に協力したいと考へてゐる

綿スフ統制會 機構人事決る

【東京電話】綿スフ統制會は廿六日理事會を開き事務局機構並に人事を左の如く決定した

▲總務部長本位田祥男▲企畫部長有元憲▲勞務部長山田榮一▲資材部長原藤右衞門▲技術部長有元憲▲紡績部長八代武次▲製織部長山脇虎彦▲原料部長大和滕七▲中央檢査所々長栗山省三

造船力の强化を目標
重點主義再檢討の要
神田商船副社長入城談

大阪商船副社長神田外茂夫氏は京城支店長更迭挨拶のため廿六日朝入城したが、次のごとく語る

◇…大東亞戰爭下におけるわが國の海運體制も完全に軌道に乘り例へば營業關係において船舶運營會、製作部面では日本海運協會、船員については海運報國會の三本建をもつて進むことになつた、たゞ問題は船腹であつて全力を擧げて計畫造船に邁進せねばならない、開戰以來日本が沈めた敵國の船腹は相當の數に達してゐるが、反對に日本側の損失も皆無とはいへぬ、歐洲にあつてはドイツの擊沈した米英の船舶數は月平均五十四、五萬噸に達し大體米英の現有造船力月五十萬噸と匹敵するが、周知のごとく米は造船に死力を集中し現に一日平均二隻の造船力を明年度はさらに一日四隻に擴充するといきまいてゐる位である

◇……わが國としてはあらゆるものを犧牲にしても造船力の强化を目標にすべきである、この意味において自分は海運界の立場から現在の生産力擴充の重點主義に再檢討を加へる必要あることを力説するものである、南方圏域における經濟建設もわが一糸亂れぬ軍政下に着々と進捗をみてゐるが現在は既存の事業形態を利用し例へば船會社、銀行、倉庫、保險業にしても既往における實績を尊重して協力せしめることを原則とし今後徐々にこれらのものを統合せしめたうへ擔當區域を定める方針のやうである

◇……船會社のごときは直接軍の作戰に從事があるので遲れてゐるわけだが、われ〳〵としてはやはり一日とも早く決定した方がよいと考へてゐる次第である

北鮮製紙 一割据置

北鮮製紙では廿六日同社において第十五回定時株主總會を開き當期利益金處分案(配當年一割据置)を附議可決した、利益金處分は左の如し(單位千円)

當期利益金六八七▲前期繰越金五一三▲合計一、二〇〇(內譯)法定積立金三五▲別途積立金五〇▲配當金(一割)五〇〇▲役員賞與金三〇▲從業員退職給與基金五〇▲從業員特別給與基金一五▲後期繰越金五二〇

松本組異動
狩野支店長專務に昇進

株式會社松本組では廿五日廣島市本社において臨時株主總會を開き重役の異動を可決したが、同社代表取締役社長貴族院議員松本勝太郎氏は取締役會長となり取締役の海田千代松氏が代表取締役に就任、常務取締役京城支店長狩野勲一氏が專務取締役に昇進朝鮮駐在となつた、陣容左のごとし

▲取締役會長 松本勝太郎▲代表取締役 海田千代松▲專務取締役(京城駐在)狩野勲一▲常務取締役(京城支店長)森勝覺太郎、盛井秀雄、田島登、奧野義太▲取締役 數田勳三、寺田辰太郎▲監査役 井上頴、水草武雄、片田勉

隨想錄

栃木縣那須郡黑羽町の東岸に黑羽藩といふのがあつた、一萬石足らずの小藩だが、その附近には太田原、喜連川、烏山など小藩が幾つもあつてそれ〴〵領內の治績を競うたものらしい▲白河樂翁公在世の頃黑羽藩の家老に鈴木武助といふ者あり、才藝近國に聞えてゐたがこの武助は政治の要諦は上意下達、下情上通にあるとなし各種の方法を以て民情を搜つた▲例へば役宅の玄關に坐して燈火を滅し、來り訴ふる者をして遠慮なく其言はんと欲する處を言はしめ而もその何者であるかも知らうとしなかつた▲農民や商人は白晝役所に行つて堂々と所信を披瀝するなどといふことは出來ないからその邊のことを顧つての擧であつた、この親切があつたから藩內は實によく治まり樂翁公も武助を推稱して措かなかつたといふ▲武助の目ざしたものは封建時代の政治の要諦であつたと共に今日の爲政者の秘訣でもある、總力戰體制は勿論さういふ處を缺ける一翼ではあるが役人ももう少し本氣になる必要がありはしないか▲小磯總督や田中總監は各種の機會に於て本當の民情を知らうとして非常に努力をして居るが果してそれが完全に達成せられてゐるだらうか▲同時に又上意の徹底する所が誤りなく下部に徹底してゐるかどうか、親の心子知らずといふ様な點があつては申譯ないことである▲第二回道知事會議に於ける訓示も知事諸君自らその內容を體得して之を下僚と道民に徹底させ實踐させるのでなければ何の役にも立たないのである

生擴と兵備增强へ
海軍航空本部を强化

【東京電話】大東亞戰爭勃發以來帝國海軍航空部隊の赫々たる大戰果に鑑み海軍航空軍備の充實强化は刻下の急務たるにかんがみ今回海軍では航空本部の制度をその全能力を發揮しうるやう改正することゝなり、廿八日の閣議で決定、廿八日官報をもつて公布、十一月一日より實施することゝなつた、今回の改正は特に現下の最緊要事たる生産力の飛躍的擴充と航空兵備の增强にその重點がおかれてゐる、改正の要點は現在の總務、教育、技術、補給四部中技術、補給兩部は發展的解消を遂げ、第一、第二、第三、第四の四部となり補給部および技術部に包含されてゐる、造修の事務は兵器別の形式となり兵器別にそれ〴〵主務部長が配置されるものであるとゝもに彪大なる航空機の運用を適切敏活ならしむるため新に會計部が設置されたなほ航空本部の新部制は左の如くである

現在=總務部、教育部、技術部、補給部

改正=總務部、第一部、第二部、第三部、第四部、會計部、教育部

かくて九日陸軍省官制が一部改正され航空兵器の一元的總理機構として航空本部が强化されたと相俟つて陸海軍兩省の航空本部はそれぞれ作戰の必要と航空機生産の民間連絡路の完備のため改組擴大され、こゝに不動の體制を確立することゝなつたのである

新滿洲中央銀行法公布 來月より實施

【新京廿六日同盟】滿洲國中央銀行法の全面的改正は御裁可を經たので廿六日中央銀行登記法とともに公布された、新滿洲中央銀行法は主文は三十九條、附則を加へて五十八條より成り十一月一日より實施されることになつてゐる、かくて新滿洲中央銀行は從來の株式組織を改めて營團組織類似の特殊法人として國家遂行機關たるの公的性格を一層明かにし、資本金も現在の三千萬円から一億円に增額され一方前事業年度における剩餘金はその百分ノ三十以上を積立てこれを控除した殘額は政府に納附することを要することになつた

地方長官會議
來月十三四の兩日

【東京電話】大東亞戰爭勃發以來こゝに十一ケ月、その間皇軍は大東亞の全地域に不滅の戰略的地歩を確保し一方百年戰爭に對應する各占領地域の建設は目下着々と進捗しつゝあるが、政府はさらにこの長期戰を勝ち拔くため國內戰時體制を一段と强化すべく十一月十三、四の兩日にわたつて大東亞戰下二度目の地方長官會議を開催することに決し、二十七日湯澤內相より閣議に報告、同日この旨を發表した、今回の地方長官會議は定例のものでなくしかも會期はわづかに二日間の短期間であるが、行政簡素化、大東亞省設置、內外地行政一元化の實現後開催されるものでありかつ內外地を通じ當面の最重要問題たる

一、南方建設
一、國民生活の安定確保
一、戰時體制を整備强化

の三項目を中心議題として取上げ關係當局と愼重に協議これが具體化をはかる重要使命を有し各地方長官が事實上地方の翼贊運動の擔當者である以上國策の國民運動への卽時導入が期待され大戰下再び開かれる地方長官會議の成果には多大の期待が懸けられてゐる

なほ第一日の十三日には東條首相をはじめ湯澤內相その他閣僚の訓示あり、十四日には自由討議を主とし、まづ地方長官より全國各地の實情に卽する府縣行政の簡素化などに卽應し地方行政機構整備に關して種々討議を重ねるが中央の意向が行政の末端組織まで滲透し、國民戰時意識が遺憾なく發揮され得る如く萬般の準備が考究される

文化
新體制の油繪
—兒島善三郎氏のこと—
〔下〕 堤 千秋

兒島善三郎氏の藝術を論ずるには、高度の批評から出發すべきであるが、私はこゝに卑近なる紹介を以てそれに代へたい。

早い話が、いはゆる單なる觀賞家的な觀點からすれば、氏の繪畫は子供の描いた繪のやうな素朴さのみが見えるかも知れない。そして、その强さ、感情よりも意志、色感と構成力の高さが買はれることが少いかも知れないが、眞實に繪畫を見る人であるならば、一點一劃の末に至るまで、華麗な色彩と强靭な意力を滿へ、豪華絢爛の雄大さを匂はせてゐることを見逃さない筈である

それにはまた、日本の油繪の起源に遡る必要があるが、いはゆる印象派に多少ともつながりを持つ大家、または分裂的な前衞畫派の人たちの作品が、兎角に日本の油繪といふことを忘れ、フランスの影響といふよりも、それの模倣に至り形式にのみ終始してゐるやの觀あることを、一番痛切に感じたのが兒島氏であつたといへば足りる。一年生からやり直し自然を見直すところから出發すべきであることを叫へたのが兒島氏である。だから、その風景畫を見ても、特に靜物、花卉を扱つた作品に接しても、必ず日本的な滲みを忘れず、執拗なる追究と大膽なる表現により、抽象を具象に、趣味から造型にと進んで、獨自の深さと強さと高さとを增して來たのである一莖の菊を描くにしても、一顆の林檎を對象とするとしても、突きつめなければ止まぬ粘りと取組んで、眞に藝術家のみの知る製作の苦難に身を捧げてゐることは、一見素朴にも思はれるその畫面に縷々として發散し逼迫してゐる力がよく物語つてゐる。

『八十歳まで生きて、よい繪を描くんだ。チシアンは九十九歳まで仕事をしたではないか』

よく口癖にいふ兒島氏の言葉を思ひ出す時、あの頑健にして强靭な體軀をしてゐる氏に、さうした突詰めた心理を察するのは胸痛い氣がする。

いづれにしても、今度の展覽會は、京城として新しい日本的なる油繪に接する絶好の機會であることに疑ひはない。

不連續線 モデル

歌劇女優を主題にした撮影會があるといふので、カメラを持つてゐる有象無象が、わんさと押しかけた。

それだのに、あれ程熱をあげてゐた神田君が、手ぶらで現れたのは意外だつた。

『どうした。撮らないのか』

『厭へたよ。自分が撮影したんぢやつまらない。僕は女優と並んで、撮られる役になる』

兒童に戰爭漫畫を彩色させて

◇前線將兵に贈る 總督府後援の下に朝鮮映畫製作會社主催の全鮮各地移動『戰ふ映畫展』は第一開催地の京城を盛況裡に閉ぢ、引續き目下大邱で開催中だが、同社では更に映畫の使命を全鮮各國民學校兒童にも知らしめるためマレー戰のニュース映畫でお馴染の『敵將降伏』『ジャングル進軍』『俘虜の群』等の歷史的場面を特に漫畫化の重鎭近藤日出造畫伯に依賴し兒童に思ひ〳〵の彩色をさせ、應募した作品から優秀なものを選んで現地將士に慰問品として贈ることになつた、なほ來る十二月八日の大詔奉戴一周年記念日には行事の一つとしてその展示會を催すことになつてゐる

歌壇

題『よろこび』

つたなしと おもひながら もへだてむ孫のふみをよろこびてよむ　石原 俊雄

うへもなきよろこびなれやうらやすの國にあれにし幸をおもへば　中島 貞信

いかばかり親はよろこびたまふらん軍の神とあふがるゝ兒を　足立文次郎

學びやにみがきし玉も世にいでゝひかりを放つ晋子をよろこぶ　古城 重子

文化だより

◇映畫作品展 廿八日から卅一日まで三越五階畫廊で開催

◇映畫製作會社の人的整備 機構整備を急ぎつゝある朝鮮映畫製作會社は更に人的に技術陣の充實を圖る爲、內地映畫界との交流を策し同社中田常務が上京人選物色に奔走中であつたがこの程日映製作部進行課長岩井金男外數氏を招致することに成功、近く正式に入社せしめることになつた

◇金千代座改裝 平壤唯一の演劇專門劇場金千代座は今後吉本興行が經營することになり、場內の改裝を急いでゐたが、このほど完成、京城寶塚劇場の姉妹館として來月一日から開館する

貯蓄は 銃後の 彈丸!!
第一生命保險相互會社
東京・日比谷

……まちがつた治療法の爲めたら人生を失ふ肺病!! 早く正しい治療法の道によりて治しませう。
肺患
無料送呈いたします
大阪市 功德山 德林寺

やつめ ホルゲン球

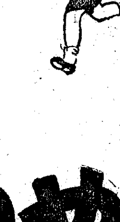

血色よく太る秘訣

病人に牛乳、スープ、卵などを醫者が奬めるのは衰體に榮養をつけることが回復上最も力強い方法だからで腺病體質や虛弱者を丈夫に太らせ青ざめた血色を良くするにも榮養をたつぷり取るのが先決條件ですがやつめ鰻の油精は昔から弱つた目や身體に良效を知られた榮養と根氣强壯のかたまり故也もよく效きます。

適應 腺病質・虛弱・貧血・トリメ・視力衰へ・病後・産後・榮養不良症

試藥送呈

東京市四谷區新宿二丁目一番地 發賣元 北海道水産工業株式會社 振替東京一一三七七番

三八圓 八五圓 廿圓 (各地藥店にあり)

原料香水
よいかほりの永く保つ
オリヂナル香水

名香三十八種が活々と調和している花精そのまゝの感じの香水!

東京・日本橋・水天宮前 本舗 株式會社 安藤井筒堂

結核 治療の要諦…… 衰弱の根因を除くべし

血毒を溶解して尿中に去れば血沈良轉し胃腸强化で肥出す

結核治療の根本を一口にいへば、榮養を高めて體力を充實し喀菌細胞の活動を活潑にすることだといはれる。そこで結核患者は誰でも、榮養の攝取に特別の注意を拂ひ、世間で評判の榮養劑をあれこれ求めてのむが一向に肥れず體力も增進しないばかりか、逆に日毎に痩せ衰へて行く場合が多いのである。その理由は、結核には胃腸障害がつきもので、そのために食慾は衰へ、消化不良、下痢、便秘等の障害に絶えず惱まされる結果、折角の榮養も身につかず、胃腸を素通りしてしまふからである。

結 結核特有の胃腸障害は、結核菌の醸す毒素が絶えず血液中に流れ込んで全身を循り、全身の細胞を疲憊衰弱させるからであつて、胃腸障害も神經過敏や睡眠不良等と同じくこの毒素の害によるのである。だからこの毒素の循環といふ根本を解決しない限り、結核特有の衰弱を防ぐ術はない。

ネ オドラミンは血液中の毒素を尿中に溶解して〝衰弱の根因〟を除きつゝ病菌を滅す新藥物であり、胃腸强化の作用も顯いから、食慾は增し消化はよくなり、榮養が好轉するから肥り出す。ね汗、微熱の消退は短時日で體驗される。

藥價は八円、十五円、送料は各二十五錢、外地五十錢。

鹿兒島市加治屋町一二六『大山元帥誕生地』ドラミン製藥本舗 貴仙堂 電話二三六六番 振替鹿兒島八一一五番

說明書請求と照會は直接本舗へ

ネオドラミン 全國藥店にあり

商業及法人登記公告

[illegible]

除權判決

昭和十七年民申第四號 [illegible]

半島船舶に初のお召し
今ぞ征け七つの海へ
置籍船泰國丸、感激の引渡式

【鎭南浦にて須山特派員發】朝鮮の船が徴用され光輝ある使命の下に七つの海に雄飛する時が來た、戰時下半島海運に一新紀元を劃する朝鮮最初の置籍船泰國丸の引渡し並に船員徴用令書傳達式が廿七日午前十一時から鎭南浦港泰國丸甲板で擧行正面船橋に眞新しい大きな國旗が吊され國際信號旗を振り飾らした甲板には遞信局長代理平野海員係長、渥美鎭南浦海事出張所長、船舶運營會黑瀨朝鮮支部長、劍持朝郵船舶課長初め寺園船長以下泰國丸船員ら關係者百餘名列席の下に歴史的引渡式は國民儀禮の後平野海員係長から徴用令書傳達を行ひ次で大御稜威の下、一億國民の熱血と忠誠勇武の皇軍の敢鬪は一切の障碍を破碎し歴史的大東亞建設の偉業が着々進められ又曠古の聖業の達成は海運の興隆と海上輸送の完遂にあると局長訓示を代讀すれば船員の眉宇には時局の要請に應へ決死報國の決意が漲る、寺園船長は船員を代表し『我等船員はここに國家徴用の榮譽に浴し感激に堪へない、今後はより一層海上輸送の完遂に挺身し報國の誠を盡す』と宣誓すれば船員一同は國家徴用の光輝ある使命に感激し內外地綜合海運へ邁進への積極的協力の第一歩を踏み出した、引續き黑瀨支部長の注意、劍持船舶課長から社長の挨拶に論告に次いで式は萬歳三唱を終れば船尾からの劉喨たる喇叭の響きは港內の山々に谺し七つの海の果々までにも響けと鳴り響く中に使用船として最初の國旗が秋晴れの空に高らかにあげられ、こゝに半島海事行政の歴史的行事を終り戰時船舶編入を完了した

寫眞＝泰國丸船上の引渡式

道は一つ建兵へ
第二日目

一文字山が薄明に凍てついた午前六時……ラッパの音を合圖に全員起床、『ドドドッ……』幾棟もの寢室から逞しい靴音が地底を衝いて擴がる、生徒達の毛布を疊むちよつとした手付にも共同動作の訓練が滲んでもう天晴れ志願兵だ

東が白む頃廣場にスルスルと國旗が揚げられ全員で〃朝禮〃が始まる

『宮城へ向つて最敬禮ッ』

生氣を盛つた大きい集團が一つに固つて垂れるとそこには只一筋の皇道への道が示されて感激の瞬間である、大釜で炊く飯の旨さに朝食はいちだんと賑ふ、〃二日志願兵〃の記者たちも銃劍を渡されて身につけると〃凛〃としたものを身內に感じる

『集れぇーツ』

の號令と共に身體がまるで一本の棒のやうに感ぜられる、時折小雨さへ交るくもり×日の場內で眞劍な訓練が始まつた

『氣をつけぇツ……』

不動の姿勢だ

『私の眼をしつかり睨んでみろツ』

教官殿の鋭い眼に睨み据されて目頭がジーンと熱くなる、○○名の訓練生徒に交つて各個教練から分列行進まで一分間の隙もない全くの猛烈果敢さだ、教室では德富蘇峰『國民讀本』が教へられてゐた

一字一句間違はぬ發音の正確が期せられてゐる、命令傳達に當つて一言の違ひが重大な結果を齎すからだそれにもまして『日本精神』の把握が今の生徒達に最も多く期待されてゐる、恰度この日南鮮からの父兄見學團が來て和かなひとときを過したが逞しく鍛錬した我が子の姿に肩を叩いて感激する父親の瞳には熱いものが宿つてゐた【寫眞＝父親と面會する嬉しいひととき】＝香川記者記

やつたゾ街に擧る歡呼
〃南太平洋海戰〃發表の夜の感激

十月廿七日午後九時――ラジオは勇壯なる『軍艦マーチ』を奏で出した、懐しく力強く腕のうきうきするあの軍艦マーチが終つた瞬間〃大本營發表午後八時卅分、……大本營發表午後八時卅分…〃心なしか上ずつた放送員の聲だ、それにも増して久しぶりに耳にした勇壯極まりない軍艦マーチを背景にした大本營發表に銃後一億の思ひは等しく過ぐる三日夕刻行はれた平出大佐のラジオ放送を思ひ出してゐた

……航空母艦數隻、輸送船十數隻、その他の艦艇十數隻、その運命はどうなつたかといふことはやがて敵艦隊の揚句軍艦マーチと共にお聽きになるかと思ふ……

あの言葉だ、あの約束が今果されるのだ、戰勝日本の銃後一億は次の言葉を遲しと待ち構へた、果せるかな

〃帝國艦隊は十月廿六日未明より夜間に亙りサンタクルーズ諸島北方洋上において敵有力艦隊と交戰、敵航空母艦四隻、戰艦一隻……〃

おゝ…やつた、やつた、やつたぞあとはもう喜びと驚きとで聽きとれないのも同然『もう一度繰返します』放送員の得々として讀み上げてゆく大本營發表である、空母四、戰艦一、巡洋艦三、敵機二百機以上…第二次ソロモン海戰以來久しく聽き得なかつた軍艦マーチは平出大佐の約束通りこんなにも恐ろしいばかりの戰果をお土産に菊花薫る晩秋の夜に訪れたのだ、然も第二次ソロモン海戰以後南太平洋海戰に至るまでの帝國海軍部隊の戰果に至つてはアメリカ生き殘り空母ワスプ號をはじめ戰艦、巡洋艦、驅逐艦、潛水艦、輸送船、掃海艇の撃沈破、大中破など算盤無しでは計算出來ないほどに次から次へと讀みあげられる平出大佐の言葉に違はずまことに

『……あるひは軍艦を沈めあるひは航空母艦を海の底に旅行せしめ、あるひは飛行機を撃ち墜しあるひは陸上の兵員を段々と殲滅し』

と何時もながら鬼神も避けるわが海軍の大戰果だつた、萬歳、萬歳、萬歳――夜の冷氣を透して全日本は一億國民の萬歳の聲に包まれた、あゝ然しわが方にも損害はあつた、第二次ソロモン海戰以來空母、巡洋艦、驅逐艦の若干は遠く六千哩の南の海で醜の御楯となつて散つていつたのだ、それにもまして感激なのは『わが方未歸還機四十數機』の發表である、戰ひの常とはいひながら靜かに英靈の冥福を祈るのであつた、アメリカは英國が南太平洋に遺した〃豪洲〃を奪取せんものとソロモン群島の戰場に沈んでは懲る懲る基地獲得に懸命の努力を續けてゐた、わが方としては『豪洲』を以てアメリカを誘ふ最上の囮として出て來る敵有力艦隊を有効適切に撃破して來た、作戰の妙、戰技の優秀見敵必殺のわが海軍部隊にとつてはアメリカが誇る工業力の旺盛も蟷螂の斧ではない、ソロモン海戰、ソロモン夜戰、珊瑚海々戰の數々の戰果が何よりも雄辯にそれを誇示してゐるではないか、アメリカが誇號した『對日總反攻』に對する返禮は南太平洋海戰となつて現れ軍艦マーチに乘つて勇ましくも故國に咲き香る菊花とその華やかさを競つたのだ

知事會議第一日
斷じて食はせる
小磯總督の眉宇に漂ふ決意

〃斷じて食はせる〃といふ小磯總督の決意を織込んだ緊急道知事會議が廿七日颱風一過の直後總督府第一會議室で緊張のうちに開かれた、會議席上には局長席に湯田農林、新貝司政、大野學務、石田遞信の四局長、知事席には古川咸南、碓井黃海、平松忠北などの新顏が新任の喜びを湛へて總督の訓示に耳を傾ける、例によつて總督は座つたまゝで約四十分間諄々と皇國精神、吏道刷新、生産力擴充について說き續ける、續いて田中總監からも戰力について官民共に首腦者が陣頭に起つて實踐者とならなければならぬと實踐力を强調する烈々たる挨拶があり引續いて各道知事の希望意見の開陳に移つたが古川新咸南知事は內地では玄米食を獎勵してゐるが半島でやる意思はないかと中心課題である食糧內容について初の眞劍な意見を提出した、これに答へて岸糧政課長から誠に結構な御意見だが現在全面的に玄米食を獎勵する意思はないが五分搗をうんと獎勵したいと應答し先づ食糧問題について第一日知事會議は早くも活氣が漲ひ食糧對策に驀進する頼母しい風景をみせ午前の日程を終つた、以下は旱害道知事の旱害克服の鬪魂

良二千石に訊く旱害對策

高尾慶北知事談

幸ひに道民は強い天災に對する經驗もあるし地主と小作人との間もむしろ円滑さを加へて來てゐる、土木關係業者がポンプを農民に貸與して旱害と鬪つた話なども今では相當廣まつてゐること、思ふ、出來高が少いので刈取りは早く濟んだし麥の播付も八割は完了した、旱害乘りきりは増産以外に方法はない、その點農民は大いにハリきつてゐる、指示された食糧對策に應じて消費規正を斷行し有無相通じて行かねばなるまい、道內各部でも勞保相助の精神を發揮してますます元氣である

西岡慶南知事談

持てる道から一躍三位の貧乏道に轉落したのだから慘めなものだ然し道民は知事と憂ひを共にしてゐて異れるので張り合ひがある、自力他力何が何んでも旱害を乘りきるぞとの決意や心構へを鼓吹してゐる、どん栗をはじめ、あらゆる山野の草をかき集め乾燥し越冬準備は完了した、海草類もウンと貯藏した、少しでも米の消費を防ぐう氣持だ、官民の步調が揃つてゐるので嬉ふべきものもない位の緊附も着々進んでゐるし米の供出が强すぎるといふ不平はあるにはあるが、これほどの旱害を克服しようとしてゐるのだから仕方もあるまい、旱害には負けないだけの自信がある

武永全南知事談

道民は日頃の明朗さを失はず、眞險に道の旱害對策方針に努力してゐる、具體的な方針としては從來の統制をより强化し、米穀の統制管理をなすことに決定、目下着着實施中である

十月中旬までには各人の取入高を調査し、十一月二十日までに刈取、脫穀、調整を郡、邑、面職員指導の下に、共同作業をもつて行つて、一定の場所に共同保管の上、十二月までには地主及び小作人の所要食糧を差引き殘り全部を買上げることにしてゐるが關係官民はよく道の方針に順應して渾然一體となつて協力してくれるので私としても大へん喜んでゐる

瀬戸咸南知事談

當面の食糧對策をどうするかについては今度の會議でも論議されるだらうが差當り自分の道としては最少限度だけは如何にしても確保したい、このためにはやはり生産擴充をやつて自給自足の期に達するやう努力しなければなるまい、咸南ももう一息で米穀も自給自足出來る確信がある、これを成し遂げるには矢張り總督の訓示にもあるやうに首腦者が陣頭に起つて指導し飛躍的精神をもつて押し進んで行くのでなければなるまい

平松忠北知事談

着任したとはいふもの、まだ道內の食糧事情について知るところが少いので何とも申上げられないが、自分の道としては何萬石かを他道へ出さなければならぬことになつてゐる、旱害をうけた本道としてどれだけ餘力があるかどうかよく調査したうへでないと判らないが、要は食糧對策も會議の席上でさつき總督から言はれた皇國精神に立脚して進むことが大切だ

肩こりにしつぷ
デルモライツ

大東亞史物語
井出淺龜著　價二・八〇　送〇・二〇
新しい未來の創始は古き文化、古き精神の上にこそ確立される。本書は大東亞の歷史の池に目つ描かれ、且つ去つた波紋の綾の物語として、悠久の映像をいと興味深く綴られた名作！
南方語叢書　マレー語　價〇・一五　送四
タガログ語　價〇・一五　送四
朝日新聞社發行　東京丸の內・振替東京一七三〇

馬山がトップ
全鮮主要都市の國債消化成績

國債買つて銃後の奉公…といふ郵便局の窓口には子供を背負つたり孫に手を曳かれた老翁までが押し掛けて赤誠朝鮮の頼母しさを現はしてゐるが、廿七日遞信局から發表された全鮮主要都市の消化成績は廿六日現在で八十二萬四千五百九十円を突破し、これを詳別してみると馬山府が一萬五千七百卅円で十一割二分三厘の消化率を示し斷然トップを切り、これについで淸州邑の十一割一分九厘、開城、海州、咸興のそれぞれ十割と早くも賣切れの凱歌に較べ、お膝元である京城府はまたしてもやつと四分九厘のだらしなさ、つぎが晉州の二割五分强、全州の二割七分强となつていづれも〃國債報國〃に面目ない醜態を晒してゐる、主要都市消化狀況上表の通り

府及邑名	配付數	二十六日迄の消化高	消化割合
京城府	二、二〇九、九九〇円	一一〇、三六〇円	、四九割
仁川府	一四〇、〇〇〇	四六、四四〇	三、三一
開城府	七一、〇一〇	七一、〇一〇	一〇、〇〇
淸州邑	一一、五八〇	一二、九六〇	一一、一九
大田府	三〇、八〇〇	一〇、三〇〇	三、三四
群山府	四一、五〇〇	九、〇八〇	二、一八
全州府	二九、二五〇	八、〇七〇	二、七五
木浦府	五六、七〇〇	二〇、八九〇	三、六七
光州府	五三、七〇〇	三五、四四〇	六、五九
大邱府	一〇八、八三〇	七三、四二〇	六、七四
釜山府	三七九、九〇〇	一一九、九五〇	三、一五
馬山府	一四、〇〇〇	一五、七三〇	一一、二三
晉州府	三四、一三〇	八、六三〇	二、五二
海州府	三五、七五〇	三五、七五〇	一〇、〇〇
平壤府	二五九、七〇〇		
鎭南浦府	四六、一四〇		
新義州府	六〇、〇〇〇	八、八三〇	一、四七
春川邑	一四、九三〇		
元山府	一一八、〇〇〇		
咸興府	一〇六、四〇〇	一〇六、四〇〇	一〇、〇〇
淸津府	一四五、一〇〇	一三一、三三〇	八、〇五
羅津府	一八、〇〇〇		
城津府	四二、九〇〇		

飯田海軍中將 安東通過談

【安東電話】本月初旬ごろから海事思想普及のため大連を皮切りに奉天、四平、新京、ハルピン、牡丹江等の全滿主要都市を講演行脚中であつた海軍協會副會長海軍中將飯田久恒氏は在滿各民族に多大の感銘を與へて豫定通り終了、更に朝鮮各地でも講演を行ふため廿七日午後三時六分〃ひかり〃で新義州に到着したが安東驛で次の如く語る

世界の新秩序建設は我が海國日本の七洋制覇にあるとは言を俟たぬことは滿洲國民もよく知つてゐたので非常に心强く感じた話を聞けば山の中で海を見てゐない者さへ我が海國日本の重大使命をよく認識してゐるといふことには全く感激した、戰爭は軍艦と兵隊だけで出來るものではない、一億國民齊しく今次大戰の意義を十分に認識して初めて戰ひに勝つことが出來るのである、そこで銃後國民は我が海軍を飽く迄信頼して職域奉公に邁進されたい

なほ同氏は新義州、海州を經て廿九日入城する

忌明獻金 京城府本町二丁目四八幡元定氏は亡妻富美子さんの忌明に際し金六百円を陸海軍へ國防獻金として二十七日本社に寄託した

銘酒 忠誠 醸元 長尾

峻嶮五百粁を踏破
長途騎乘に見事成功

【新京特電】去る十五日牡丹江を出發新京まで五〇〇キロ長途騎乘の壯途についた松川牡丹江營林局長以下卅名の一行は途中長白山脈老爺嶺の峻嶮あるひは大濕地帶を踏破して廿七日午後一時過ぎ建國忠靈廟に參拜のゝち隊伍堂々大同大街を通過、新京忠靈塔に參拜、關東軍を訪問、兒玉公園における長途騎乘完遂式に臨んで解散したが、一行の意氣天を衝くばかりにて人馬一體いさゝかの故障もなく峻嶮五〇〇キロ突破は騎乘界空前のことにて各方面の視聽を集めてゐる

關門鐵道隧道
十五日から旅客運輸を開始

【關門支局電話】廿七日十五時鐵道省下關工事事務所發表＝關門鐵道隧道の旅客運輸の營業を來る十一月十五日より開始することに決定せり

六年の苦鬪こゝに實る

【關門支局電話】關門トンネル掘鑿の大元締鐵道省下關工事事務所では廿七日午後三時鐵道關係記者團を同所に集め待望の關門トンネルの旅客列車開通期日の正式發表を行つた、六月十一日列車の試運轉を行つて以來、旅客たちの注視の的であつた本土九州海底通過の問題がハツキリと回答されたわけだ、急潮渦卷く魔の海底に、足かけ六年湧水と斷層或は潛函病と惡戰苦鬪したトンネル戰士たちの努力の結果がいま完全に結實して晴れの旅客列車の驀走を見ることとなつたのである

近くダイヤ再編成

【關門支局電話】關門鐵道隧道の開通により本土九州間の急行列車のダイヤ編成の問題が多大の關心を以て再登場するがこれは目下本省並に門鐵、廣鐵兩局關係當局の手により愼重研究を行つてをり博多、長崎、鹿兒島などを對象とする所謂急行乘入驛のとりぐの噂も未だ未解決のままである、何れは本月六日情報局發表の戰時陸運非常體制の要綱に從ひこれ等旅客列車のダイヤ新編成も相當變化を加へられるものとみられてゐる、即ち關門トンネルを經て遠く南方支那大陸へ通ふ本土乘入の直通列車もまたこの原則により影響を受けることは確實とみられるが然し何にしても世紀の海底トンネルを寢たまゝで走り去るの日は近い

鬪志胸に漲る
神宮代表半島軍から拾ふ朗話

【東京にて大山特派員發】聖戰のもと畏くも三笠宮殿下の台臨を仰ぎいよいよ廿九日から明治神宮外苑競技場を中心に諸會場で開かれる第十三回明治神宮國民鍊成大會目指して半島部隊は廿七日朝堂々帝都に乘り込んだ、戰捷輝く大東亞戰下榮ある皇國民として意氣と身體を誇る半島三百六十名の若人は胸躍らせ早くも上京、第一日の午後は輕い練習に『吾れ鬪はんかな』の熱烈たる鬪志を漲らせた、以下その隊の代表團から嬉しい種を拾ふ

下關から東京まで鐵道、厚生兩省の肝煎りで半島部隊は山口、廣島兩縣代表と共に臨時特別列車に乘り込んだ、半島は何しろ四百名に近い大會未曾有の大編隊で、これが輸送は並大抵の苦勞でない、その『國民鍊成列車』が岡山を通る夕方から半島弓道代表の咸興高女淺野喜子さんが急に高度の熱を出して苦しみ始めた、附添の先生もゐないのでたゞ一人の級友で同じく弓の代表の小島淳子さんの焦慮は淺野さんの病態よりも篤い、その騷ぎに軟式庭球壯年代表で大邱の土井眞一氏(四)がかけつけて來た、そこでいきなり鞄から注射器を取り出して驚く人達を尻目に應急手當を見事やつてのけた、この人は醫學博士で大邱に開業する傍ら庭球で今度晴れの神宮代表に選ばれて來た男子選手陣中の最高齡者である、こんな明朗な風景のうちに汽車が廿七日朝東京に近づく頃淺野さんはすつかり元氣を取り戻して晴の帝都入りをした

……◇……

東京醫齒代表團が二重橋前廣場で宮城遙拜の敬虔な一瞬劍道部の中に一人の內地人婦人が混つて頭を深く垂れてゐた、劍道中等代表の國分操君(京城醫專生)の母堂とみ子さん(四三)で晴れて代表に選ばれた我が子の天晴れな姿を神宮外苑聖域に見ようと操君について上京したものである

……◇……

女子一般軟式庭球代表に伊藤喜起子さん(三一)といふ中年の半島人選手がゐた、女學生代表達を我が妹のやうに勞つては何くれとなく世話をやいてゐる、大邱の慶北高女出身で朝鮮神宮大會には五年もお場してゐる老巧選手であるが、家庭では八歲の國民學校生徒を頭に二人のよき母である、この度の明治神宮大會には嬉しく代表に選ばれたのを夫君は非常に喜び『留守中の子供は俺が引受けた、しつかり頑張つてくれ』と激勵、愛妻を晴れの大會に送つた、喜起子さんは宿舍で語る

この年で代表選手とはまことに厚かましいとです、一應代表權を辭退しようと思ひましたがたゞ子供達に自分ながら健母たるの姿を見せようと思ひこんなにやつて來たものです、子供をこれから名譽ある徵兵へ立派にやりたい母の心からうんと大會に頑張るつもりでをります

寫眞＝神宮大會參加の朝鮮代表入京＝宮城前にて團體遙拜

……◇……

陸上の京城第一高女德力光子さんの嚴父新一郎さん(京城府永樂町一の七九骨董商)は老軀を提げて娘さんについて來た、こんな父さんの溫かい情に勵まされて光子さんは小さい胸を沸かせながら必勝を期してゐる

……◇……

國防鍊成の華劍道代表團には京畿道警察部隊二木警部補が監督の重責を擔つて張り切つてゐる總督府で有名な例の元氣な髭を輝かして班員の指揮指導に忙しく金筋燦たる朝鮮警察官の制服制帽は全代表團の中でも一入光り朝鮮全代表團に異彩を放つてゐる

〃技倆よりも鍊成〃
阿部半島軍總監督決意を語る

【東京にて大山特派員發】第十三回明治神宮國民鍊成大會に半島の名譽をかけて出場の榮冠を擔ふ半島軍一行は廿七日午前九時五十五分長途の旅に少しの疲れも見せず、元氣一つぱい入京したが阿部總監督は驛頭で次の如き決意を語つた

本年は技倆よりも鍊成に主眼點をおき、從つて選手達も昨年の不祥事を再びくりかへさぬやう規律を重んじ各自の行動にも充分注意してゐる、非常に皆元氣で、競技の方ではラグビー、排球、蹴球などに好成績を期待してゐる

話題

☆……アメリカでは最近船舶の大量建造にとりかゝり、次々と撃沈される船の補充に躍起となつてゐる

☆……ところが船を造るのには大量の鋼鐵を必要とする、鋼鐵生產額で世界最高を誇つたアメリカでも戰爭となつては鋼も思ふやうに使へないのか、今度はコンクリートの船が出現した

☆……すなはち本月廿一日アメリカ南東岸の某造船所でコンクリートの船が進水したと外電は傳へてゐる、但しこれはやがて生るべき大型コンクリート貨物船の雛型であり、全長九一五フイート、七十八トンといふ小型で機關はディーゼルエンジンを備へつけてゐる

☆……なほトン數七十八トンの中六十八トンはコンクリート、殘りが鋼鐵といはれる、設計者は有名なウラジミール・ユーケビイツチである【東京電話】

小林海軍中將逝去

【東京電話】正四位勳二等功四級小林研藏海軍中將(東京市澁谷區原宿三、鳥取縣出身)は二十六日午前二時築地の海軍々醫學校で急性肺炎にて逝去した、享年七十

國債．債券．株式
投資で築け大東亞
賣買・金融
國債・債券・株式一切の御相談に應ず
有價證券業　富士屋債券株式會社
奈良市省線驛前

保健　別府　鶴見台　分讓住宅地　保養
御案內書呈上
中央拓殖株式會社別府支店
別府市旭通三丁目・電739番
京城出張所永樂町二丁目六〇　電本局(2)六〇七〇

株式名義書換停止公告
當會社定款ノ規定ニ依リ昭和十七年十一月一日ヨリ定時株主總會終了迄株式ノ名義書換ヲ停止ス
昭和十七年十月二十七日
昭和酸素株式會社
金剛酸素株式會社
半島商事株式會社

齒科　口腔外科　齒科一般
李迴柱
鐘路六丁目二七六

毛深
永久に脫毛手術
旭町テーオー化

花柳病泌尿科
本町一丁目あづま旅館横入
安部醫院

株式名義書換停止公告
來ル十一月一日ヨリ第七回定時株主總會終了ノ日迄株式名義書換ヲ停止ス
昭和十七年十月二十七日
朝鮮製氷株式會社

祖母ヌ井儀豫て病氣療養中の處藥石其効なく本日午後一時死去仕候茲に生前の御厚誼を深謝し謹告仕候也
追て葬儀は明二十八日午後[illegible]本願寺にて[illegible]
昭和十七年十月二十七日
京城府本町三丁目二番地
孫　田中嘉人
親戚總代　田中榮太郎
　　　　　森川定次郎
友人總代　大山慶治

京城明治町　島田誠昌堂
カメラと
各種寫眞用品類の、最新價格滿載のカタログ出來
(カタログ送呈)要郵券切手封入請求の事

ウエル・スタンダード	F4.5	ベスト一〇枚撮	七一、〇〇
ピーコツク	F6.3	ベスト½	四六、〇〇
ペロフオアー	F3.5	4×4(ベスト)	一四四、〇〇
ドリス	F4.5	ベスト½	五二、〇〇
コンドルシツクス	F3.5	6×6	一三八、〇〇
ウエハークロームS―×	F3.5	6×6	二九〇、〇〇
スーパー・セミ	F3.5	2B½	一六二、〇〇
セミ・ミノルタ	F4.5	2B½	一一七、〇〇
セミ・ミノルタ	F3.5	2B½	一四一、〇〇
セミ・クラツクス	F3.5	2B½	一五三、〇〇
ツバサ・スーパーセミ	F4.5	2B½	七三、〇〇
セミ・コンドル	F4.5	2B½	九三、〇〇
ニユーセミコンドル	F3.5	2B½	一三八、〇〇
シンタツクス	F3.5	2B½	一四〇、〇〇
ワルタツクス	F3.5	2B½	一八五、〇〇
セミ・レンキー	F4.5	2B½	五〇、〇〇
ライラフレツクスF型	F3.5	6×6	一六三、〇〇
ローターフレツクス	F3.5	6×6	一九九、〇〇

電力を大切に　マツダ
電力の消費制限が十一月から實施されます、今から節電に協力して國策に副ひませう…………
★電球お求めの節は廢電球を必ず御持參下さい――
マツダランプ
東京芝浦電氣株式會社　A―13

離乳時の消化不良
下痢症狀・吐乳・食慾不振に備へて………
涼風立ち離乳を始める時は缺かさず〃わかもと〃を！特有の細胞賦活作用で胃と腸の組織細胞に活力を與へると共に榮養を補正しますから、吐乳や不良便が止み食慾がいつも旺盛です(粉末もあり)
同化性V・Bと3消化酵素の複合効果
わかもと錠劑
一日數錢
東京　わかもと本舗

充分の用意あり 京城冬の"保温"
木炭の圓滑は近い中

四温の後には急激な寒波が府民の皮膚を試さうと迫つて暖房の設備と燃料の確保にいま府民は血眼の努力を拂つてゐる『火鉢に使ふ一俵の炭が何日經つても買つて貰へない』と老人や幼兒を持つ何處の家庭も困り切つた有様だが、家庭用燃料の通帳制を目前に控へて昨今の小賣業者や生産地の出廻りはどんなものか、廿七日古市京城府尹は記者團との會見で『暖房炭は充分に確保してあり安心せられたい』と次のやうに"暖冬の構へ"を語つた

昨今のやうに寒波が急激に襲ふと燃料の問題が八釜しく話題にのぼる、先づ來年三月までに計畫量木炭百三十九萬俵、薪六千萬貫が確定してをり現在すでに木炭六十四萬一千俵、薪一千六百五十一萬貫が確保貯藏をみてゐる、運搬に困る關係から小賣に出廻らぬ現狀にあるが生産地からの殘り七十萬俵も連日ぞくぞく出荷されてゐるので何れ小賣にも事缺かぬこととなるつもりだが府内に入つての運搬にいま支障があるやうだ、燃料通帳制實施に先立ち來る十一月八日までに各家庭の手持量調査を行ひ、十日までに配給用紙を配ることとなる、劃期的な制度だけに幾多の困難も伴ふが圓滑な配給機構確立のためには不合理な買溜買漁りなどの行爲を絶滅せしめて來るべき冬に備へたい

『半島の乙女』の一齣

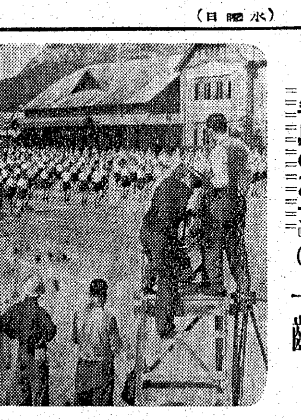
第一高女生の體操

『わたし達の體操が映畫になるんですつて』と擽られるやうな嬉しさに廿七日の午後一時半、運動場にブルマー姿で飛び出した第一高女生千名は朝映の映畫監督李炳逸氏のメガホンに從つて麗しい律動美をワンカツトに納めた、これは目下製作進行中の同社映畫『半島の乙女』の一場面に組み込まれるはずであるが、同映畫の目的が、半島女性の精神的向上を主眼としてゐる點に同校梶原校長も共鳴して撮影の便宜を圖つたもの、なほ同映畫は十一月中に封切られる【寫眞＝第一高女生を寫す朝映カメラ班】

例年より半減
城東署管内の傳染病者

赫々たる皇軍の大戰果に呼應して銃後半島は人的資源の確保を目ざし、傳染病の撲滅に努めてゐるが城東警察署衛生係では今春發生した管内住民の醫療機關を擴張するとともに、野中主任以下全係員が總動員、各種傳染病の退治に獻身的努力を重ねた功があつて各種傳染病發生數は例年より半減し、城東地區の誇りとなつてゐる、なほ一月から去る九月末日までの同署管内傳染病を種別すると

赤痢廿三名、腸チフス五十八名、發疹チフス廿六名、ヂフテリヤ廿七名

といつた極少である

赤誠の花束 廿七日城東署へ寄せられた獻金の花束……▲百円城東中學校職員、生徒一同、▲百円同署勤務慶田繁松氏▲拾円馬場町明進學院々長平山光良氏、▲眞鍮器一萬二百五十匁新堂町二四七の四三木壽男氏▲同二萬四百卅匁同町二三三の二六李相玉氏▲二円京城商業實踐學校二年三組生徒一同

使ひの少年 大金とらる

少年に大金を持たせては危い……京城中林町一五三大盛ゴム工業會社給仕松本賢求君(四)は主人のいひつけで廿四日午後一時四十分頃殖銀、第一兩銀行から二千五百円を引出して南大門通三丁目邊りを通行中、後から廿六、七の青年に呼び止められ『僕は殖銀の行員だが今渡した金に間違ひがあるから調べる』と松山君の手から金袋を受取り素速く中の現金をボロ紙に摑りかへて『もうよい』と松山に返して去つたが、主人の家に歸つてから始めて詐欺にかゝつたことがわかつて同日本町署に屆出た同署では着衣人相によつて直ちに手配を行つたが、一方主人側に對しても大金を少年に委託する等の暴擧を行はぬやう警告した

車内は和やかに
電車隣組の歌入選歌詞決る

乘るも降りるも戰友の氣持になつて和やかな隣組を車内に結びませうと京電々車課ではかねてから『電車隣組の歌』を募集してゐたが、國内はいふまでもなく、遠くは滿洲、台灣から一千卅三通の歌が投稿されたので嚴選の結果左の通り入選を見、近く白鷗乘客の耳に觸られる、以下歌詞

一、顔も名前も知らないが、乘つた車が縁のはし、笑顔交して親切に、助け合ひませう降りるまで、電車の中も隣組

二、戰ふ國の男なら、腰掛なんぞ恥しい、女子供や年寄りに讓つて立ちませうこの座席、電車の中も隣組

三、先の人から順送り、中へ詰めればまだ乘れる、荷物減して一人でも、多く乘せませう國のため、電車の中も隣組(以下略)

鮮酒の打合 新米が御目見得したので東部飲食店組合では廿八日午前十一時から同組合集合所に業者を集め朝鮮酒に對する打合せを行ふ

故龜田、濱田二勇士の英靈
無言の凱旋

灼熱の南方戰線に赫々たる武勲を樹て大東亞建設戰の華と散つた陸軍曹長故龜田正雄氏、陸軍兵長故濱田勝造氏の二柱の英靈は戰友の腕に抱かれて廿七日午後三時廿分龍山驛着無言の凱旋をした驛頭には小磯總督、高知軍、古市府尹(各代理)倉茂軍報道部長その他官民多數の出迎へがあり、沿道堵列の中を粛然と懐しの原隊に戻つた【寫眞＝凱旋の兩勇士英靈】

大島二整兵の町葬 去る六月五日東太平洋上で不滅の偉勲を樹て壯烈華と散つた故大島良三海軍二等整備兵を弔ふ京城元町々葬は廿七日午後三時から元町國民學校講堂で遺族をはじめ高田總代、來賓、一般會葬者多數參列のもとにしめやかに執り行はれた

この非國民奴 坡州郡州内面坡州里無職文相夏(二七)外一名は廿五日午後八時ごろ府内中林町三二三白鶴酒店で無錢飲食の上、同店の主人に對して英語、支那語を得意氣にしやべりかけ主人が相手にならないので腕を立て暴行中を西大門署員が檢擧した

これら非國民的行爲に對し同署では嚴重な取調べを行つてゐる

自轉車泥 廿六日午前十時頃京電本社前から悠々自轉車を盜んで乘り逃げせうとした若者を本町署茂山刑事が發見、猛烈な抵抗をうけながら同署に引致取調べてみると同人は高陽郡恩平面弘濟外里八六青山秀雄(二七)で同方面の第三愛國班長および警防團員をやつてゐた

"皇民の母"へ喜びの一歩
愛國班婦人、常用國語を卒業

『母が國語を知らずして、強い軍人を育てることは出來ぬ』と崇仁町會第四區愛國班員四十名は去る八月から東亞學院夜間講習會で熱心に國語を習ひ、今は日常用語ぐらゐはとばかり頼母しい國語常用の風景を描いてゐるが、講習三ケ月間も廿六日をもつて終止符を打ち、同日午後七時から同學院で四十名のうち十五名が晴れの終了證書を手にして皇民的自覺の第一歩を踏み出した

常用ご矯正
淑明高女でも國語運動

第二國民を養ふべき"次代の母"こそ大東亞指導語たる國語が堪能でなくてはならぬと淑明高女では廿六日から五日間に亘つて行はれてゐる教育週間に當り特に國語常用態にその醇化を徹底させることになつた

從來においても國語を獎勵して相當の成績をあげてはゐるが、もう一歩進んでその語彙、發音語法並びに語調などを矯正醇化してその指導徹底を期しこれを家庭に及ぼさうとこのほど生徒には"日常用語必携"教材には"國語常用並に醇化練成要綱"の二書を配布した

乙女の感傷
街の話題

◇……せつかく十一月三日の佳節に神宮に獻納しようと思つて丹精してゐた第一高女の大輪菊が先日の寒波ですつかりしほれてしまひました

◇……それにも増してしほれたのは同校の藏原教諭以下八十名の美化作業班のお孃さんたちです、どう手入れしても、再び咲き出しさうにもない半開きの花園を痛々しげに撫でては『わたし達の愛情が不足してゐたんです、菊よごめんなさい』と乙女らしい感傷を現してゐました

◇……"でも來年こそはこんな失敗は致しません"と、藏原先生は早くも來年の大輪咲きに想ひを馳せてゐます【寫眞＝しほれた菊の手入れをする第一高女生と藏原先生】

野菜は直接買ひがお得
漬物季節の百萬府民へ奬む

府内に野菜業者を澤山もつてゐる城東警察署經濟係では漬物季節に入つたので百萬府民に安く立派な野菜を提供しようと有馬主任以下が野菜の供出督勵に乘出す一方闇の撲滅を期してゐるが最近の傾向について次の通り語つた

中間卸商で利潤をベラ棒に稼ぐため小賣商から消費者の手に渡るときには闇値となるわけです最近は比較的一般の直接買ひが多くなつてゐるやうですが多少の時間を割いても直接買ひの方が本當でせう、今後共嚴重に取締りを行ひ、不正行爲はどしどし摘發、嚴罰するつもりです

半島縮刷版

堂々たる質と量
慶北にニツケルと螢石の山

【慶州】戰時下極めて貴重な資源であるニツケル鑛と螢石が慶北慶州郡草田面の部落附近で發見された、ニツケル鑛は今年の四月ごろ本府の鑛山課で詳細な實地踏査を行つたのでその品位は現に南洋から移入してゐるものに勝るとも決して劣らぬといふ優秀さでしかも埋藏量は無盡とまでいはれてをり、日本鑛業が買收した、螢石も脈幅八寸で品位と埋藏量が全鮮一だといはれてゐる

先進漁村の勉強へ

【春川】江原道水産會では各水産組合職員を選拔し内地の先進漁村に派遣し優れた水産技術を研究せしめることになつたが、就中水産施設等については特に研究をなさしめ、歸鮮後は漁村發展のために大きな力となり勞多く效少い漁村民の指導に萬全を期することになつた

信吾ちやんの赤誠

【堤川】小倉完治氏の長男正信君(七)は愛用のラツパを皇軍慰問品にと差出し、この天眞爛漫の純情は街の話題となつてゐる

申譯ないと獻金

【議政府】揚州郡檜泉面第一區晉年隊員三輪泰次郎氏は嚢に愛兒の死に際して晉年隊總會に出席責任を果して隊員を感激させたが、今回は非常時國家の一員たる幼兒を死なしたとは何んとも申譯ないと金一封を國防獻金に致したいと檜泉面晉年隊長重信美保氏を通じて本社議政府支局に獻納方を寄託した

赤誠沸る血書志願

十八年度志願兵募集の願書交付を開始して以來府内各署の窓口は忠誠を叫ぶ半島若人の志願書が殺到してゐるが、明倫町二の二三の五石橋榮造君は廿七日"君國の下にわれ死なん"との血書を東大門警察署に提出係員を感激させた

鎌の進軍譜高らか

【全州】農家戰士らの汗みどろの敢闘が見事實を結び全北平野には黄金の波を打つ稻の適期刈取りが一齊に全家總動員の下に切つて落され豐年歌の伴奏に乘つて早くも鎭安、錦山、茂朱、長水、任實、扶安、高敞の各郡では完了、その他の郡も順調に進み全鮮の八割七分の好成績を上げ逞しき増産陣に鎌の進軍譜を高らかに奏でゝゐる、なほ扶安郡では林郡守以下郡職員が總出動し、地主報國會とスクラム組んで朝五時から夕の五時まで部落をかけ廻り涙ぐましい奮闘を行つた結果、努力の甲斐あつて從來廿七、八日かゝつた稻刈りは僅かに十日で完了、増産戰に職業戰士の勝々たる氣魄を現してゐるが、これに與つて力があつたのは各面國民學校を單位として刈稻附稻の適期刈取競進會を實施し、能率増進と努力の調整がとれたゝめで各方面の興味をそゝつてゐる

遺族に事變記念品

【光州】全南道水産會ではかねて計畫中であつた同會員出身の出征軍人、遺家族並に戰歿將兵遺家族に支那事變第五周年記念として螺鈿式の菓子器並に慰問料を贈呈すると決定、近く各府郡を通じてこれを傳達する

各鑛山へ増産突撃命令

【羅南】打ち込め、掘出せ、戰でな"突撃三日間"と定め最後の突撃的增産を確保し將來恒久的增産の域にまで達せしめようへ…と戰時鑛山増産運動が去る九月一日から全鮮一齊に展開され所期以上の增産を各地において收めてゐるが、同增産期間をあと數日に控へた咸北道鑛業部では廿九日から卅一日まで各鑛山へ指令を發した

展く叺織競技大會

【江華】時局の推移に伴つて國家的重要物資の役割を擔つた叺の增産を目指し郡では指導部一に努めたが、涙ぐましい努力は見事に實を結んで素晴らしい數字があげられたので、郡では金松郡守創案として去る廿三日より廿九日まで叺の強調週間を設けて、この週間中に一般業者の技術能率と製品の品價の向上を圖るため、各面各部落織單位主催として一齊に個人對抗競技大會を催し、來る十一月二日午前十時郡廳庭で各官公署長及び實業界の有力者臨席の下に粒選りの面對抗叺織競技大會を開催

全南海苔は大豐作

【光州】天候と海水温度の關係で豫想されてゐた全南海苔はその後順調な氣溫に惠まれて海苔の生育良好をつづけ本場の莞島では發芽經過もすこぶる良好で十一月末には採取も出來、早くも增産目標一千萬束達成が豫想され國の不作を補ふ全南一黨の面目をみせてゐる

ラジオ 廿八日

朝 六・三〇 1 講話『國防と體育』(二) 法博末弘嚴太郎 2 愛國語(音盤)▲七・〇〇(城)今日のお知らせ▲七・二〇音樂(音盤)▲七・五〇(城)今日のお知らせ▲九・〇〇 戰時家庭の時間『新しい家庭生活の意義』安倍陸軍省報道部▲九・三〇(城)1 對談『增産農家の體驗を聽く』(解說)京畿道水原郡伊東學典、金澤三年生の時間—綴方朗讀『勤勞の思ひ出』京城西大門國民學校兒童

晝 〇・三〇(城)合唱『海行かば』ほか(音盤)▲〇・四五(城)初步國語講座▲一・〇〇 朗讀『貝原益軒』(一)▲二・〇〇 高學年の時間(放送)▲一・〇〇(城)1 朗讀 須川邦彦▲二・三〇(城)『戰爭と船』(二) 『達觀湖畔』(解說)李淑、2 音樂(音盤)▲四・〇〇 國民學校放送—少國民文化講座『少國民文學の方向』加藤武雄▲四・三〇(城)國史譚『聖德太子』(解說)北岡國公立國民學校長宮本

夜 六・〇〇 1 シンプン 2(城)子供會▲六・三〇(大)管絃樂—組曲『島』大阪放送管絃樂團▲七・三〇『海軍少年飛行兵』海軍少佐原田種壽▲七・五〇 ローマよりイタリー通信▲八・〇〇(城)1 合唱(解說)1『母の希ひ』ほか京城放送混聲合唱團 2 管絃樂『三つの寓話』3 新民謠(音盤)(朝鮮語)▲九・〇〇 1 長唄『勸進帳』杵屋六左衞門、杵屋佐吉ほか 2 西實だより 3 音樂▲一〇・〇〇(城)朗讀(解說)南方留魂錄(二)伊東音

永遠の女 (1)
牧洋 作 岩本正二 繪

汽車の中 (一)

椿の花の散る早春の晴れた日、東海道線を西へ走る急行列車に揺られながら、牧山小百合はぼんやりと視線を窓外に放つてゐた。彼女は、車窓からほかほかと明りこむ日射のせゐで、えんじの伊勢崎の袷に、椅子のちりめん羽織が響いだつた。彼女の頭は今、新しい一職へと近づきつゝある未だ見ぬ朝鮮への空想で一ぱいだつたが、しかしそれはあまくも、樂しいものではなかつた。未知の世界へのあこがれと共に、漠とした不安と懸ひがあつた。といふのは、彼女の今度の旅は、むしろ一種の逃避行だつたからである。それが小百合の心を重くさせてゐた。

(誰も自分の惱みを知つてくれる人は居ないのだわ)

さう思ひながらも、實は人に知れない遠い世界をもとめて今旅する小百合だつた。

東京からますます遠ざかるといふ淋しさで、つい哀しみが胸一ぱいにしほしほと寄せて來、東京驛でさびしく別れて來た母の憂ひ深さうな顔が眼前にうかぶと涙がジーンとにじんで來た。

(これではいけないわ)

彼女は強ひてそれを抑へながら讀みさしのゲーテの詩集の中の、ミニヨンの歌を、今一度繰返して讀んでみた。

あこがれを知る人のみぞ
わが惱みを知れ
たゞ獨り、なべての喜びより距てられ
うち眺むる蒼空のかなた
あはれ、この身を知り戀しみ給ふ人
今は遠きかなたにゐます
眼はくるめき、腸は燃ゆる
あこがれを知る人のみぞ
わが惱みを知れ

それは如何にも、自分の今の胸中を歌つてくれたかのやうに、しつくりと氣に合ふのだつた。そして何度も『あこがれを知る人のみぞ、わが惱みを知れ』と繰返してゐるうちに、不思議にも心はなごみ、うとうとと睡りに落ちて行つた……。

何時間かの後、汽車は下關に着いた。小百合は船の時間まで驛舍に出て待つた。ごたごたした構內の驛前には、朝鮮の人達が澤山眼について、ここ下關はもはや朝鮮の玄關であることを思はせた。東京でも時々、身なりの餘り淸潔でない朝鮮の人達を見たことがあつたが、こんなにうようよしてゐるのには初めてぶつかるので、ちよつと嫌惡を惑かれた。

やがて、小百合は構内から、薄暗い、長い廊下を通つて船に乘つた。翌朝早く釜山に降り立つた。

せまい海峽一つ隔てて、何たる相違であらう。氣候も、こゝはまだうそ寒いし、物みながのんびりして埃りぽかつた。

しかし、新京行の急行列車は、ひろびろとした乘心地のよいものだつた。文化がまだ低いといふ先入觀からは、ちよつと面喰ふ程、内地の汽車よりゆつたりした大きさが、先づ彼女の好奇心をそゝつた。既にこの小さな事柄からして朝鮮といふものを見直さねばならぬと、小百合は思ふのだつた。汽車は草梁邊りをすぎ、そろそろ郊外の慘めな田舎風景を、車窓にくりひろげて行つた。それを窓外に眺めてゐた小百合は、思はず、

『まあ』

と、輕い驚きを發した。その時

『みすぼらしい百姓家でせう』

と、向ひ側の、灰色のツイードの洋服のよく似合ふ見知らぬ青年がほゝゑみかけた。

新刊紹介

◆熊澤蕃山(瀧川雄著)既に出されたもの「行地篇」の二巻が世に出されたもので本書は風流篇として全三巻の中の終結篇である(一円五〇錢 東京京橋槇町一ノ七・讀切講談社)

洗顔が氣持よく出來て化粧下にもなる新乳液 クレンジングローション テルミー

内田吐夢 入社第一回作品 松竹大作 情報局國民映畫參加作品 鳥居強右エ門(?) 小杉勇 水戸光子 月形龍之助 風見章子 志村喬 本日初日 京城寶塚劇場 京城若草劇場

有名病院 婦人科 使用 ワセトン球 一日一球 新治療
腰痛冷えも一つ病原から

女性の惱みとして一番深い婦人病はたゞ一つの病原からいくもの巣の様に、込み入つたつながりをもつて外へ現はれてくるもので、腰痛も下腹痛もこしけ冷え症、毎月の痛み、ヒステリー肩こり、頭重耳鳴等は場所こそかはれもとは皆内部の炎症腫脹からおきるものですから治療も必ずこれに應じなくては駄目です。婦人病治療に缺くべからざるV・A・D、女性ホルモンの綜合機能療法がとても簡單に出來る潔苦心創製された文化婦人藥ワセトン球が、たゞ一日一球でズンズン治療効果をあげていくのも、病芯をつく治療が正しく出來る新治療法なればこそです。
有名藥局で必ず帝大病院使用といつて下さい。品切の時は總代理店東京市芝區通新町十三合名會社河原商店へ御用命下さい 一日一球(二円廿錢)二円卅錢病院用十三円(送料十五錢)■治療說明書御申込次第進呈します。

博士創製の毛生え藥 毛はえ藥 フミナイン 科學的に研究された田中醫學博士の創製せられたもので毛生に必要な滋養の役割作用と、發毛作用と兼ね具へて毛髪の發生を促しその脱落を防止し…
禿頭 若禿 病後の脱毛 かみ毛・眉毛 薄毛 眉毛薄き 男女毛髪の不足に惱む人はスケ必用ひあれ。
價 五十錢・九十錢・一圓 十錢・二圓・五圓五十錢
(全國到る處の藥店にあり)
說明書申込次第進呈 發賣元 東京市芝田村町電車通り 東京藥院

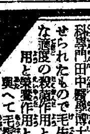
わかさ 自宅で手軽に治る手術の心配のないヨクキクネオワキトール あり。永年苦しんだワキガがスツカリとこれで治つて皆さんが大喜びです。御ハガキ下サイ「ワキガ自宅新療法」を無代でヒミツにお送り申上げます 愛知縣豐橋市西八町ワ四 日本醫學研究所 自宅無代新療法進呈

斷食 先づ『健康』 難病者ノ福音! 正しい斷食療法 心身の融和・絕對健康法指導 更生の家 早川斷食寮 京畿道安養本町

第七期貸借對照表 (昭和十七年九月三十日現在)

科目	金額
[illegible]	[illegible]

昭和十七年十月 京城中央青果株式會社

商業及法人登記公告

[illegible]

京日案内
虎之助 二告ゲ… 上太郎

種別	一件一回 稅込
一號型(三行)	金參円參拾錢
二號型(五行)	金五円五拾錢
三號型(十行)	金拾壹圓
求職一號型	金壹円六拾五錢

姓名在社の御照會は前九時より午後五時まで廣告部へ御問合せの事

求職 家庭教師 用達 歯科 藥劑師 林野 貸家 貸間 借家 住宅 美容 賣家 女子事務員採用 ボーイ タイピスト採用 看護婦見習採用 事務員募集 吉村株式店 日本穀産事務所 賣家 熊川定一 タイピスト採用 日本油脂式會社 朝鮮出張所 求倉庫係責任者 朝鮮藥料統制組合

タイプライター 販賣 講習 修理 橋本タイプライター商會 京城府黃金町二 電〇五五四二 鮮內營業所 平壤・大邱・咸興・釜山・鎭南浦
防空用遮光紙 募集 白内科 醫學博士 白川基昊 貸衣裳 ピアノ 性病 醫學博士 高峰潔 十二指腸丸 科歯設特 麻浦鉄道醫務室 京日案内廣告 父を尋ぬ 朴榮子 專門大學制服

城寶 戰況ニュース 文化映畫 鳥居強右エ門
和信映畫館 生活とリズム 空の港 落下傘部隊
東洋劇場 青春座公演『母の力』
城南劇場 日本ニュース 造船挺身隊 朝やけ
中央劇場 秋葉の火祭
若劇 鳥居強右エ門 植物感應現象 ニュース
喜樂館 宮本武藏 大會 日本ニュース 海軍と體操 指導物語
國際文化劇場

若草 1 聖戰讚歌 2 北洋日記 3 北洋日記 4 アサヒホームグラフ 5 笑ふ樂園 6 日本ニュース
朝日座 木村照子 吉田小奈良
明治座 唯一人ではない ニュース 翼の凱歌
新富座 右門江戸姿 山荘の怪事件 ニュース
桃花劇場 姿なき復讐
浪花館 一家樂園 丹下左膳 ニュース
大陸劇場 日本ニュース 整列 翼の凱歌 番町皿屋敷
京劇

夕刊
京城日報

土地と建物
賣買 管理 保險
京城不動産株式會社
京城府長谷川町

食糧對策、徴兵制の準備
半島喫緊の二課題貫徹へ

小磯總督第二回

臨時道知事會議開く

小磯統理下第二回の臨時知事會議は全行政機構を揺り動かした初の大異動直後、一面陣容刷新にして清新そのものの改新陣容をもつて大東亞戰を戰ひ拔くために課せられたる半島統理が當面せる食糧對策、徴兵令施行準備の重要二問題を議するに不動の備へ、基礎づけを確立するべく廿七、八日の二日間に亘り開催せられた、第一日は本府第一會議室において新貝司政、鹽田農林、大野學務、石田遞信、伊藤專賣の新四局長、古川、淺井、平松の新知事を加へて午前九時半、田中總監を議長に開會された

劈頭小磯總督は總監席に着席のまゝ約四十分におよぶ別項の如き訓示を行つたが、同訓示に於て大東亞道義戰必勝の要諦を戰力の結集にありとして指導者原理を力説、新たに生産擴充を附加した三課題が總力戰態勢の一環として持つそれ〲の重大性を強調して所信を全般に亘り披瀝したが、特に國力戰力を決定する精神力の顯揚なる統一こそ國體の本義に透徹したとき初めて不拔なる強力性と崇高なる統一性を具備し、道義朝鮮建設の殉國的基礎を確立し得るものである所以を說く指摘して官民の殉國的精神力の昂揚を説き、併せて指導中核たる官公吏の吏道刷新を再び取り上げて廃規の末節、因習の形式にとらはれ、統理大綱の機幹を逸する傾向の大なるに觸れ、指導者たるものは戰時下總力結集の要切なるときに當り、かゝる末梢に走ることなく一死殉忠の決意に立つて優秀指導の資質を率先垂範さるべきことを強調、さらに『上意の明察蔽遮を歪曲醜激し甚だしきはその本分に悖りその有する職權を非違の敢行に濫用するが如きは本總督の衷心遺憾に堪へざるところである』とまで極論して陣頭指揮者たる吏道の襟正刷新を要諦、一面における思想戰體制に對する備への整右たることの緊要を示した

次いで田中總監から總督の訓示を敷衍して『着任來民の聲を聞いて來たが、主として繁雑生活に對する希望、不滿であつた、これは行政機構の公正なる執行主がなるものである、この點は總督も關心を寄せられてゐるものであるからこの意を體して各位は行政の衝に當られることを求む、しかしてその改善の根本は要するに實踐力にあり、陣頭指揮が實踐されることにある、官民首脳者が全身全靈を國に捧げて實踐することにある、近く行政機構の改革も實現をみるが、その主點は行政力を不動の體制におき、一點に集中結合するとにある』と十分間に亘つて殉國實踐、行政力の結集を説いて吏道振興を求めた

次いで日程議題たる明十八米穀年度における鮮内食糧對策協議に入り、まづ鹽田農林局長から統制力強化をみた中央の新方針を説明、現地の協力を要請、各道知事から希望、意見の開陳あり午前の議事を終り正午休憩、午後一時から第三會議室に當事者のみの形式打破による上下一體の家族的總常會精神に則つた懇談に入り、明年度の重要なる需給推進、供出統制増作米穀等を決定、こゝに中央、地方を一元化して精神において一本、活かすべき地方實情を活かし民意順應の運用對策をここに樹立、不退轉の決意の下に新食糧對策の具體推進をみることになつた

殉國精神昂揚、吏道の刷新
劈頭 小磯總督烈々の訓示

一 緒言

今回の臨時道知事會議開催の目的は主として食糧對策、一般生産力の擴充及び徴兵制施行準備に關する方針を闡明して各位の協力に依り施措の萬全を期せんが爲であります。本總督の施政に臨む態度方針に關しては就任當時各種の機會と方法を以て一般に周知せしめ特に道知事各位に對しては初回の會議において所信を披瀝し各位の理解と協力に愬へて置いたのでありますから、施策の細部に關しては通牒を以て足る様にも考へられますが、前述の各項目は當面喫緊の要務として、必ず完遂を要する事態なるに鑑み特に會議を開催した次第であります

二 殉國的精神力の昂揚

精神力の觀強なる統一こそ國力、戰力を決定する重要要因であり而してこの精神力は國體の本義に透徹するときに初めて不拔なる強力性と崇高なる統一性を具備し、道義朝鮮建設の殉國的基礎を確立し得べき所以であることは、初回會議において既に披瀝せる所でありまして、爾來各位は克くこの趣旨を體し、日常卑近なる行住坐臥の間においても、この國體觀念を闡揚せしむるやう道民を指導せられつゝありますことは本總督の深く欣快とする所であります

然れども戰爭の長期に亘るに從ひ彼我の淺き一部同胞の間には或は彼國組織の色を永さこと絶無でないことは勿論、敵側は武力戰のほか挑んで思想戰を企圖すべく、現に米英依存觀と不逞赤化思想とは重慶を經て遂次支那内地に浸透し、轉てその魔手は力を強化して半島に潜入するの虞なしと斷じ得ませぬ、是においてか吾人は嘗に道義朝鮮の不拔なる建設に邁進ずべきに止まらず、更に國體本義の透徹を基調とする殉國精神の昂揚を以て不逞思想の侵襲に對し果敢なる反撃、強力なる鐵槌を加ふるの用意がなければならぬものと確信致します、各道知事各位宜しく社會相表裏の實際を透視把握せられ、半島思想界更に盤石の安きに導かれんことを切望して已みませぬ

三 再び吏道の刷新に就て

本總督は初回會議に當り半島の特殊事情に鑑み、道義朝鮮確立の中核たるべき官公吏の自覺發奮を要望し、上意下達、民意の疏通、下情上通の三項に分ちてその心得べき事項を詳述し、萬一各位の部下にして其本分に悖り非違を敢てし民心を荼毒するが如き者あるに於ては、各位の職權に於て斷乎處正を期せらるゝやう訓示致しましたが、爾來四閲月、偶々その實相を精査するに、概して緩慢の跡あるを認め得るを欣ぶと雖も、執務なほ未だ偸規の末節に拘泥し、或は徒りに因襲の形式を墨守し國策政綱の大本を逸して指導に親切を缺き、事を消極に控制するの弊あるもの少くありませぬ、殊に行政の末端に活動する官公吏中、依然として上意の明察蔽遮を歪曲瀆し、甚だしきはその本分に悖りその有する職權を非違の敢行に濫用するが如き者、なほその跡を絶たざるは本總督の衷心遺憾に堪へざる所であります、各位宜しく峻嚴なる監察を勵行し、内鮮官民の何れたるを問はずその惡行非違ある者はこれを處斷し、以て信賞必罰を明かにせられむことを要望して已みませぬ、若し夫れ吏員に缺員を生じ、事務に澁滯を來さむことを慮りて因循姑息非違あるを知りて、なほ且これを默過するが如きは斷じて採らざる所であります

四 食糧對策

食糧の確保ほど人生上切實なる問題はありませぬ、而して大東亞戰爭を飽くまでも勝ち拔かねばならぬ現情勢に處し、一般民衆をして食糧に不安なからしむることは、聖戰完遂のため職域奉公上また不可欠の要件であります、從つて朝鮮における食糧對策については從來官民協力してその萬全を期し來つたのでありますが、昭和十八米穀年度に對處すべき方策についても既に政務總監より通牒せる通り、一段と統制を強化し、關係各機關の積極的活動と相俟つて需給調整に遺憾なからしめ、以て國民生活の安定を必期することと相成つたのであります、然るに本年度は稻作及び畑作共に殆ど全鮮に亘り旱害又は風水害を受け、官民必死の努力にも拘らずその生産數量は未曾有の減收を豫想せられ、來米穀年度の食糧需給は極めて困難なる状態に立ち至ることを豫想せらるゝのみならず、朝鮮外よりの食糧の輸移入も各般の事情に鑑み、容易ならざるものあり、從つて朝鮮としては飽くまで食糧の増産に、消費の規正に、將また糧穀の鮮内配分に舉つて挺身するの覺悟が無ければなりませぬ

世相を顧ふに、近時やゝもすれば農家金錢經濟向上の結果、農民にして勤勞を厭ひ或は生産物を供出せしめらるゝ關係より、増産に對する熱意を缺くの風潮を見受けらるゝことは大東亞戰下洵に寒心に堪へない所であります、これに對する指導の要諦としては、凡ゆる懇到なる方法に訴へて銃後農民の殉國的責務の重大なる點に關して猛省を促し、官の保護指導を受くべきは勿論なるも、これのみに依賴することなく農家自らの創意工夫により積極的に經營の改善を圖り、増産に對する熱意を高度に振起せしめむるやう努力するの外に途はないのであります

次に食糧の消費規正竝に糧穀の鮮内配分については、紙上の食糧事情に鑑み消費各部面に亘り極度の規正を行つて遺憾なからしむるやう配分するの緊要なる所以を説明普及し、以て農民の理解と悦服の下にこれが完全なる達成を期せられたいのであります

半島二千四百萬官民が眞に時局を認識し不退轉の決意を以て食糧需給の調整に協力するにおいては毫末も食糧に懸念の要なしと信じますので、各位におかれては克く右趣旨を體し、現下の食糧事情を深く認識せられ、既往の經驗と積極的なる創意工夫を以て來米穀年度の食糧對策に遺憾なきを期せられたいのであります

小磯總督第二回の緊急道知事會議開く

五 生産力擴充

米英以下聯合國側はその豐富なる資源とその强大なる生産力を舉げて抗戰資材の製造に力を傾け、長期戰による最後の勝利を呼號し、就中我が正面の敵米國は躍起に國を敗戰の恥を今後に挽回すべく、主戰場は太平洋上に在り等との旗幟を掲げて國民を鼓舞し、近き將來における對日反撃を豪語しつゝありますが、これに對して我が皇軍は絶對必勝の態勢を持し、好んで死地を求めんとする敵の妄擧に備へてをりまする以上、吾等は微笑を以て捷報の至るを待てば可なりでありますけれども、勝利を期する皇國は同時にまた事態の如何なる變轉に對しても續々敵撃にこれに即應し得るの備へがなければなりませぬ、即ち銃後に於ける生産力の偉大なる昂揚こそは國民の鬪志を反映し、戰捷の根幹を培ふものでありますが故に、生産力擴充は現下國家の絶對的要求であります

然るに我が銃後國民の心理動向を觀ふに、緒戰以來の大戰果と、南方資源地域に於ける建設の消息等に陶酔し、動もすれば時局を輕視して決戰意力に缺くる嫌あり、勞力、資材、電力、輸送機關等の不足に藉口して守株頑迷に陥るものあり、而して朝鮮の生産力擴充計畫における本年度上半期の實績に徴するも、所期の効果を収めたりと認め難き状況にあるは洵に遺憾とする所であります、本府は之に鑑み過日企畫委員會を開催して生産力擴充推進計畫實施要綱を決定し、これにより本府、道及び國民總力聯盟等、關係機關の緊密なる聯繋協力の下に十一月二日より一大推進運動を展開し、生産陣營の決戰意力を増強の一點に結集して後半期に於けるこれが奏功を期することと致したのであります、本運動遂行に關し各般に亘り留意すべき事項については、過般の政務總監通牒に明示して置きましたから各位はこれに基き、その管内の實情を精察して機宜の措置を講じ、以て該當工場、事業場をして計畫目標以上の增産達成に邁進せしむるやう指導努力せられたいのであります

六 徴兵制施行準備

朝鮮同胞に對する徴兵制施行の決定は統治史上に劃期的重要意義を有するものであつて、内鮮人共に感激を同じうしてこれに有終の美を期するの用意あるべきは無論の證であります

大東亞戰爭が皇道日本の大道義を世界に顯揚し、萬邦兆民に各その所を得せしめんとする八紘爲宇の大理想を四疆に布くの戰ひであることを繰返し宣言するの要がありませんが、我々國民及び我國に協力する大東亞の國民、民族はこの道義戰を共に戰ふことによつてのみ初めて道義の體現者たるを得ることは明かなる事理でなければなりませぬ、換言すればこの戰ひを袖手傍觀し、自ら手を下さずしてその餘慶のみに與らんとするが如き國民民族は竟に大東亞道義國に指導の地位を得難いのであります、この意味よりするも、併合以來歴代總督の統理下に多年皇國臣民としての修錬に力め來つた朝鮮同胞が皇軍要員たるの光榮を擔つたことは正に日本的道義を最終的なる形に於て體現する機會を把握するものであつて、制度實施後の成績にして良好ならんか前途の多幸眞に刮目すべきものありと申さねばなりませぬ、爰において本府においては本制度の重要性に鑑み實施決定以降あらゆる方法を以てこれが趣旨の周知徹底を圖ると共に内鮮官民の積極的協力を要請する等、意圖する所を闡明して軍部その他關係方面と緊密なる聯繫を保ちつゝ徴兵制施行準備委員會を中心として、軍官民の總力體制を整備し着々として各般施策の具體化に向つて邁進しつゝある現状であります、恰もこれに關聯し朝鮮青年特別鍊成令等、重要法令の發布を見たるこの機會において、これ等の事項に關し別途詳細に亘り打合を行ふ所存でありますから、各位は如上の趣旨を體し十分討議を加へて實行案を練ると共に今後の準備方策に對し全幅の協力を拂はれたいのであります、なほこの機會において、當面の重要事項について所見を述べて各位の留意に資したいと存します

(イ)戸籍の整備 徴兵制度は戸籍を事務的基盤とする關係上、これに錯誤、遺漏等あれば兵役法の施行上重大なる齟齬を來すべきは申すまでもありませぬ、朝鮮戸籍令施行せられてよりこの方廿二年に垂んとし、漸次戸籍の整備を見つゝありとは云へ、未だ滿足すべき状態に到達せざるは甚だ遺憾とする所であります、然るに徴兵制度實施を眼前に控へ、戸籍の根本的整備を期するは蓋下の急務となつたのでありますから、官民總てに對し戸籍の重要性を認識せしむるため適切なる啓蒙を行ひ、特に一定の時と處とにおいて戸籍に關する一齊調査を施行し、これが完備を圖らんとする次第であります、また徴兵事務中、第一線における徴集事務はこれが基本となるべき戸籍事務と共に擧げて府尹、邑面長をして處理せしむる豫定であり、從つてこれ等事務の完璧を期せんがためには府邑面吏員の充實と共に、擔任職員をして本事務の重要性につき十分なる認識と使命完遂の固き覺悟とを保持せしむるの要があります、各位におかれては道府郡島一般行政官署揃つて一丸となり、關係職員を督勵して準備對策に些かの缺漏なきを期せられたいのであります

(ロ)朝鮮青年特別鍊成の趣旨と運用上の注意 本月一日制令第卅三號を以て公布致しましたる朝鮮青年特別鍊成令は愈よ來る十一月三日明治節の佳日より實施せらるることと相成りました、本制度の趣旨内容等に就ては夙に發表されましたる如く政務總監談等により既に周知のことと存じますが、この機會にこれが重要につき各位の特段なる努力を望んで熄まないのであります、申すまでもなく、皇國軍人たるには一死殉忠の日本精神と強靱なる身體とを具備するを要し、この資質は入營後、軍の嚴格なる訓練により更に鍛錬されるのでありますが、朝鮮の現状を概觀するに、國民としての基本的教養に於て十分ならざるもの多く、特に精神的方面に於てその然るを痛感致すのでありまして、これが缺陥を補ふ根本對策としては國民教育の義務制を可及的速かに實施するの要を認め、目下鋭意準備中ではありますが、應急の措置として朝鮮青年中の國民教育未就學者に對し一定の鍊成を施し、以てこれ等青年をして將來皇軍たり、職兵たり得るの資質を習得せしめんがために本鍊成制度を定めた次第であります、なほ他面總力戰體制に即する勤勞動員の要請に應じ半島青年が勤勞により國家に奉仕し、聖業を翼賛し奉るは兵役に亞いで重要なる責務たるに徴し、これが鍊成によつて勤勞者としての資質を體得せしめんとの趣旨をも併せ兼ねしめたる所以であります

これを要するに、本制度は徴兵制と併進相伴ふ重要施策なると共に、國力增強に最も重要なる勤勞態勢を確立せんとするものにして、本施設により半島青年の一般的資質は劃期的に向上し、産業及び文化の伸展に寄與する所少からざるを信ずるのであります、なほ本制度の實施に當つては時局に鑑み能ふ限り既存の人的及び物的施設を利用する方針でありますが故に、幾種の不便困難も豫想致されますが、各位においては克く本制度の重要性に稽へ、創意工夫を以てこれを克服すべく、部下職員の指導に留意してこれが運營の萬全を期せられたいのであります

(ハ)學校及び青年訓練所に於ける教練の強化 現在男子中等學校以上の學校及び青年訓練所に在學せる朝鮮人青年の多くは、近く徴兵制を擔ひ將來の運營において半島壯丁の中核となり、その推進體として先導をなすべき使命を負ふのでありまして、これが訓練の如何は本制度の發足において將來の運營における影響を與ふるものであります、されば今後における教學指導の眼目もこれにより隆止せらるべきでありまして、益々皇國臣民教育の徹底を期するは勿論、大いに教練の強化、體力の向上を重點とし、國家の干城たるに足る資質の育成に努力を傾注すべきであります、宜しく速急に人的、物的の施設を整備充實し、教練方を増強し訓練の効果を十分に發揚せられんことを切望する次第であります

七 結言

以上當面の諸問題につき本總督の所懷を陳べ、各位の留意を促した次第でありますが、近く政府の方針に即應し行政の簡素化を機として本府における機構の改革を斷行すると共に職員の異動を行ひ人心を新たにして更に半島施政の躍進を期し現下の重大時局に對處せんとする次第であります、各位の特段の御精勵を望んで已みませぬ

久邇宮朝融王殿下御歸還

【横須賀電話】南方面で御活躍中の久邇宮朝融王殿下には下士官兵各有志に御慰勞を賜ひ宮家を御出發、廿七日御歸京、御元氣の御姿を現はされた

朝鮮は五千三百萬圓
外地豫算節約額、閣議決定

【東京電話】政府はさる九月廿九日の閣議において行政簡素化などにより本年度豫算に關し一般會計ならびに各特別會計を通じて總額五億一千四百萬円の經費節約を決定したが、朝鮮、臺灣その他各外地特別會計豫算の節約については、これら外地における行政簡素化案が遲れて決定をみたことなどの事情により右と同時に閣議決定をみるに至らず、その後大藏當局と關係當局との間に折衝中であつたが、このほど漸く成案を得るに至つたので廿七日の閣議にこれら外地各特別會計の本年度豫算節約案を附議、賀屋藏相より説明がありつぎの如く決定した、しかして今回決定をみたこれら外地各特別會計の節約額は繰延又は繰延額を含めて一億一千二百餘萬円であるが、これは既に決定をみた一般會計ならびに各特別會計の節約額八億一千七百萬円を通計すれば本年度の一般ならびに各特別會計を通ずる豫算總節約額は九億四千二百餘萬円となり、このうちより他會計と重複する分を除いた總節約額は大體一千二百餘萬円となる、なほ既に決定をみた一般會計ならびに各特別會計の節約額は五億一千四百萬円であるから、同、今回決定された外地特別會計の總節約額は九千八百萬円となる

十七年度外地特別會計等の豫算節約

關東局、朝鮮總督府、朝鮮總督府遞信官署用品資金、朝鮮簡易生命保險、臺灣總督府、臺灣米穀移出管理、臺灣官設鐵道用品資金、樺太廳および南洋廳各特別會計の昭和十七年度豫算の節約金額および右に伴ふ國債整理基金、公債および金資金各特別會計への節約金額ならびにその節減および繰越又は繰延の區分はこれを別表の通りとする(單位千円)

會計名	節減額	繰越又は繰延額	計
關東局	四、〇五三	八一二	四、八六五
朝鮮總督府	三八、三六二	五、五八〇	五三、九四三
臺灣總督府	一三、七二六	一一、八八〇	二五、六〇六
樺太廳	八、一五一	一、九七五	一〇、一二七
南洋廳	八七八	一、一二二	二、〇〇〇
その他	六、五五〇	二一、八四八	二八、三九八
計	七一、七二二	五三、二一八	一二四、九四〇

北阿に激戰續く

【ストツクホルム特電】(廿六日發) カイロ來電＝廿三日に始まつたエジプト戰線の戰闘は廿六日朝來更に激烈を増し、獨伊軍と英軍との間に激闘を展開中で、エル・アラメインからダミエツグ濕地帶に至る六十キロの全戰線において兩軍は數千台の戰車、飛行機を動員、今迄北阿戰線において例を見ない大規模な作戰を展開中である

獨機、英本土を急襲

【リスボン廿六日同盟】獨軍占領地に對する空襲とイタリー、地に對する空襲により、英空軍は人心の動揺を狙ふゲリラ作戰を最近とみに活潑化してゐるが、ドイツ空軍はこれに報ゆるに英本土の大爆撃戰法をとつて英當局を狼狽させてゐる、即ち廿六日當地に達したドイツ軍筋情報によれば、廿五日夜ドイツ爆撃編隊は二隊に分れ英本土に殺到、西南ならびに東南の沿岸地帶の重要施設に對して巨彈を浴びせ大損害を與へたといはれ、英空軍省當局も右空襲が近來稀に見る大規模のものであることを認めてゐる、さらに廿六日正午過ぎロンドンにおいて久しぶりに空襲警報が發せられ市民を狼狽させたが、英本土に對する獨空軍の攻勢がスターリングラード陥落と見られ英國民は擧げて獨空軍の活動に戰々兢々たる有様である

殘るは僅か二地區
ス市戰線、愈よ大詰へ

【リスボン廿六日同盟】スターリングラード戰線では廿五日來天候が回復するとともに獨軍の攻撃は急に激烈の度を加へ、同市廿六區中廿四區を完全に手中に收め、殘る二區内に追詰めた赤軍に對し猛攻を加へてゐるが、ソ聯は昨秋のモスコー正面作戰に經驗ある市街戰部隊を夜陰に乘じて増強せしめ最後の絶望的抵抗を試みてをり、獨軍は廿六日朝來同市北部の工場地帶に殘存して頑強な抵抗を試みる赤軍に猛砲火を浴びせて後、戰車隊を先頭に激烈な突撃戰を敢行、數時間にわたる一進一退の激闘ののち遂に大損害を與へて赤軍を東方へ撃退した模様で、赤軍防備司令部側も『獨軍は過去廿四時間内に新たな成功を收めスターリングラード北部工場地帶で更に二街路を占領したこと敗北を認めてゐる、かくて二ケ月餘にわたり血腥い攻防戰をつづけたスターリングラード戰線もいよ〱大詰に迫つた感を一層深めてゐる

邦人五十二名逮捕

【リスボン廿六日同盟】ロイター通信ヒユーストン(テキサス州)來電＝米聯邦搜査當局は廿五日突如テキサス州ヒユーストンおよびガルベストン兩市の重要産業地帶から邦人五十二名を逮捕、なほ續々搜索して五十六の邦人家宅を搜索して近く一齊檢擧を開始する模様である

ソ戰艦に大損傷
獨軍戰況發表

【ベルリン廿六日同盟】獨軍司令部發表＝

東部戰線 一、スターリングラードの獨軍は赤軍抵抗據點數ケ所を爆破し數區劃の家屋を占領、同市北部では獨軍はさらに進出するに成功した

一、獨空軍は同市東方の赤軍補充陣地に對し反復猛爆を加へ、空中戰でソ聯機廿七を撃墜した

一、獨軍はノボロシースク西南方で強固な赤軍陣地數ケ所を強襲してこれを制壓、さらにツアプセ北東方の高地に據る赤軍重要陣地數ケ所を占領した

一、ドン河戰線において赤軍は同河渡河を企圖したが獨軍はこれを粉碎した

一、獨爆撃機はレニングラード灣に停泊中のソ聯戰艦マラート號(二三、六〇六トン)に命中彈數發を與へ大爆發と火災の起るのが望見された

エジプト戰線 一、獨軍は英軍の大規模な攻撃に對して反撃に出で英軍に甚大な損害を與へた、現在までに入手した報告によれば、獨軍は英戰車百四台を擊碎した

一、空中戰において英戰鬪機は英機四十機を撃墜した

地中海方面 一、英軍は廿三日夜マルサ・マトルー地區に上陸を企圖したが、獨軍の猛撃に遭ひ潰走した

獨伊爆撃機隊はマルタ島を空襲、飛行場の施設に巨彈を浴びせた

對英戰線 廿七日獨空軍は英本土南岸の重要軍事施設を爆撃した

ツアプセ港制壓
獨軍、赤軍陣地を攻略

【ベルリン廿六日同盟】獨軍筋情報によれば、ツアプセ港目指して猛進中の獨軍は廿五日同港北西方四十キロの赤軍重要據點パクサン河西方の山岳地帶で作戰中の獨軍は廿五日ブロフラードヌイ西方の赤軍を奇襲殲滅した、またテレク河地帶に構築した抵抗據點にかゝるキーメートルの峠を攻略したのち、セメント工場を占領して南方へ進撃を續行中である

米徴兵法改正法案停滯

【ブエノスアイレス廿六日同盟】ワシントン來電＝徴兵法改正法案審議中の米國上院は廿六日ルーズベルト大統領、陸軍當局の反對を押しきつて『十八歳ならびに十九歳の壯丁に對しては海外派遣に先だち一年以上の訓練を米國内で施すべし』との修正案を卅九對卅一で可決、これを下院に再廻付した、しかし下院では一週間後に迫つた中間選擧のため、大部分の議員がそれ〲選擧に歸つてワシントンを留守にしてをり、政府當局の督促にも拘らず選擧終了前の徴兵法改正案成立はおぼつかないと見られる

よりせ約節を料燃
十月二十八日→十一月一日
於 四階畫廊
獨立美術協會々員
兒島善三郎畫伯個人展覧會
丁子屋

峻嶮に共匪殲滅

【大原廿六日同盟】わが鐵脚部隊は山西峻嶮地帶に共産軍の一大殲滅戰を展開戰果を擴大中であるが廿六日までに判明せる各作戰地區の戰況および綜合戰果つぎの通り

大岳地區 沁河河谷に潜入しつゝあつた決死隊第一縱隊および獨立第一旅を殲滅中の原子、綿部、小澤、高村、恰地、伊藤各部隊は沁源周邊で敵を包圍、敵工場多數を覆滅し、丸山部隊は廿五日第卅八集團軍の殘存部隊を殲滅した

南部太行山脈 霧龍鎭周邊の遼縣(遼城東三〇キロ)の劉伯承麾下第百廿九師の約二千五百を捕捉、麾下の松岡、玉田、松尾、柿、清水の各精鋭部隊は同地周邊の敵據點を潰滅しに壊滅せしつゝ包圍網を壓縮、戰果擴大中

中部太行山脈 石太線南側地區内に新編十旅の約一千五百を攻撃中の福井、青柳、山本、小林の諸部隊は潞城北方四十キロの線に進出し逃げ惑ふ匪軍を片ツ端から掃蕩しつゝ潜伏匪を殲滅、着々戰果をあげつゝあり、廿五、六兩日の綜合戰果は敵匪遺棄死體百五十六、捕虜百四十三、鹵獲品は輕機二、小銃百十五、同彈藥一千百五十、拳銃二十、手榴彈九百七十八、覆滅せる軍事施設、兵舍、地雷工廠、被服廠、火藥廠など四十九棟

米英打倒、大東亞建設へ
新民會聯合協議會北京に開く

【北京廿七日同盟】米英打倒、大東亞建設の最高目標に邁進する参戰華北の總力體制をさらに強化し大東亞の兵站基地たる重大使命遂行の決意を新たにする新民會民國卅一年度全體聯合協議會は國府汪主席はじめ褚外交、林宣傳、梅實業各部長、徐駐日大使、周南京市長以下七名の新中國の首腦を迎へて意義一入深く全華北四省、三特別市代表百二十名の參列、新民會長王揖唐氏以下新民會日華首腦部が居並び定刻十時爽晴やかに廿七日午前十時から中南海公園懷仁堂において力強く第一日の幕を開いた、會場正面壇上には承露として國旗、會旗に參謁、宛然一戰、新民運動を高らかに奏鳴、東亞建設に邁進した先烈の英靈に感謝の默禱を捧げたのち國府會長の開會の辭によつて戰時全體會の幕を切つて落した、ついで汪主席の訓示および王會長の烈々たる訓示あつてのち、鄭村長高指揮官は來賓祝辭を述べ、さらに大政翼賛會、大日本興亞同盟、協和會蒙古聯合自治政府はじめ各方面からの祝電披露あつて厳肅な開會式を終つた、かくて十一時いよ〱議事に入り王會長より議長に河北省代表黄司道、副議長に河北省代表趙希曾兩氏を任命、馮議長の力に補ちた就任挨拶あり、さらに書記長ならびに書記長また第一(民政)第二(治安行政)文書起草諸問事項審申の各分科委員會、各委員を任命の日程を終り一旦休憩した

午後の部

宣誓と謝電

【北京廿七日同盟】新民會全體聯合協議會第一日の廿七日午後は二時より再開、劈頭馮議長出席全員を代表して『われら至誠もつて新民精神を發揚し全力をあげて新東亞建設しもつて本年度全體聯合協議會を完うせんことを誓ふ』旨を宣し、ついで河北省代表王振家氏より東條首相はじめ陸海軍ならびに各前線最高指揮官に感謝ならびに激勵電報發送の件を報告、山東省代表趙東庭氏より第五次治强運動に對する出席全代表の決意を表明したのち、會事務總長から昨年度全體聯上程議案の處理結果の報告があり、ついで華北政務委員會より政務總長代つて施政方針の説明があつた、さらに教育總署督辦科長から同所管事項に關する方針説明あり、議案のトップを切つて文教關係二議案

一、大東亞戰爭協力、國民總動員體制確立

二、國民理念を統一し國民組織を完遂し新民精神を發揚しもつて新國民運動實踐

が上程され第一は王天津市代表、第二は白北京市代表よりそれ〲提案理由を説明、政府側代表より答辯があつて熱心な論戰が展開けられ午後五時散會

時の鉾音

慌しき人事異動のあとを受けて、けふ臨時會議開く。

×

劈頭小磯總督は吏道刷新を説く。感銘極めて深し。

×

所謂殉國的精神の昂揚はまた弛緩せる人心を衝くものだ。

×

食糧對策、生産力擴充、徴兵制施行準備の三眼目議題。

×

これこそ、戰時半島の光榮ある使命だ。

×

印度、印度の獨立地を奪還、戰果大なり。

×

印度民衆に對する攻撃ではない、英米勢力への撃滅だ。

×

我が聖なる建設に妨害を加へるものは斷じて許さぬのだ。

消息

◇大野謙一氏(本府學務局長)廿七日慶北より歸城

◇渡邊豐日子氏(朝鮮林業開發社長)廿七日慶北より歸城

◇秋山三夫氏(東拓總裁事務)廿七日黄海道へ出張、廿九日歸城

◇吾妻榮氏(東大教授)廿七日入城朝鮮ホテル

◇北村韓雄氏(總督府東京出張所次長)廿八日京城發〃のぞみ〃で赴任

◇内野正夫氏(鮮金屬統制會理事朝鮮支部長)就任挨拶のため廿七日本社來訪

◇眞崎長年氏(前本府學務局長)退官挨拶のため廿七日來社

◇淺見臣雄氏(淺見組社長)廿八日福岡へ、來月上旬歸城の豫定

◇野田新吾氏(漢銀頭取)西平壤出張所開設披露のため廿八日〃大陸〃で平壤へ廿日歸城

◇大隅義雄氏(朝鮮畜産專務)廿七日黄海道へ出張、廿九日歸任

毎月の衛生に……
……使用に無駄がなく
……衛生的で携帶に便利な
さんぽん
……が現代婦人に好評
四十五錢・一圓

財團法人 興亞協會編纂
宮武正道著
馬來語新辭典
コンサイス判三四〇頁 純絹上製堅牢無比 價三・八〇 〒・一四
外務省推薦出版後援の下に著者十數年の研鑽、馬來新語を收めて語數六萬、從來の同種辭書を壓倒、附錄に諺文法を附す。南方諸國の士の最良指針!

(増補再版)
高橋和世著
(新刊)
南方經營論
B6判 四〇〇頁 價二・五〇 〒・一七
現地にあつて皇國を思ふ餘りに大東亞共榮圏を説く皇民必讀の書。

愛國新聞社出版部
東京芝區田村町二ノ三 振替東京六八七七七番

倅よくやつた
けふ晴の元町葬に輝く大島二整兵

去る六月五日東太平洋の碧海に護國の華と散華した大島良三海軍二等整備兵の遺骨は十月十八日自宅元町一ノ一二一に無言の凱旋をしたが、その不朽の武勲を讃へて儀禮を備ふ元町々會葬が廿七日午後三時から元町國民學校講堂で盛大嚴かに執り行はれた、故二等兵は大島喜一氏の三男、昭和十二年二月東京吉祥寺大澤螺子研究所に見習工として入社、同十四年ゲージ工場實習者として勤務二十歳にして同社工場長に就職、大東亞戦争勃發するや横須賀海兵團海軍四等整備兵として入團〇〇艦に乗組み、勇躍大洋の第一線に進み海の兵士として散華したもの、喜一氏の次男國二上等兵は機關銃兵として目下南支に活躍中、四男純君は今年戦車隊に特別志願して見事合格、男三人を皇國に捧げてゐる軍國の父喜一氏は廿六日遺影を飾つた靈前で語つた

これ以上名譽なことはありません、あれは生前やれるだけのことは何でもやつた男だから此度お國のために散つたとて少しも心殘りはなかつたらう、親としても十分滿足で、たゞ慾を云へばもう少し御奉公して貰ひたかつた、全く短時日に戦死してしまつたので夢のやうです、戦死の模様はまだ公報がないので何事もわかりませぬが、倅の武勲を想像するだけでもこの私は途方もなく幸福です【寫眞＝軍國三人兄弟、右端が戦死した故良三海軍二等整備兵】

村民、萬歳に沸く
京城師團演習 随所に感激風景

【陽城東恒里にて藤縄特派員發】京城師團の第二期演習は廿四日から中部地區一帯に亘つて壮烈に繰展げられたが、質兵剛良の興奮振りめやらぬ地方住民達はやがて見る我子の軍服姿を胸に我等の勇士來ると感激と興奮に涙さへ浮かべて軍隊が到着すると町は、村は既に歓迎の準備を整へ、警防團、婦人會等が總出して何れも甲斐々々しい姿でお茶の接待に蜜柑の手配ひに涙ぐましい活動振りを見せ、汗だくの勇士を感激させてゐる、路傍で會ふ兒童達を始め農夫達も僕等の兵隊さんだと駈けよつて『今日は』『今日は』と一々敬禮する半島同胞が名實共に皇國臣民として新なる感激と喜びに浸つてゐる姿もこゝ朝鮮の邊鄙の山野にまで見られるのだ廿六日の朝山本師團長が陽城の東恒國民學校を出發した時、部落民警防團を始め國民學校の兒童達數百人が門前に押かけ双手を擧げて萬歳々々を歓呼して送つた、山本師團長の感激も一入だ、馬上から『大變お世話になりました』と眞心こめて敬禮を返へれば興奮する住民は路傍に飛び出し今度は忽ち押合ひ揉み合ひの微笑ましい風景を演じ、中にはお母さんに抱かれた半島服の子供が國旗を打振り年老いた老婆が路上に跪つてぢつと師團長の姿を見つめてゐる、歩兵部隊の前進に續いて自動車部隊、戦車部隊と部落を引揚げる後には萬歳の歓聲が一しきり湧いた

の指揮する第三大隊の攻撃前進に次いで支隊主力は山根支隊長自ら陣頭に立ち敵主力の堅陣左翼を目指して集中攻撃に出た、野砲の轟く音、火を吐く機銃、次第に戦線は熾烈化し刻一刻決戦の機は熟す

やがて堅居里東端に喊聲が上つた北軍主力の突撃だ、このごろ一足遅れて天安街道を驀進する北軍戦車隊が突進、方向を一轉して友軍の主力に合流、こゝに歩兵、戦車共同の一大作戦が展開された、敵第一線を突破した北軍主力は機を逸せず南軍主力陣地に攻撃を展開、戦車の戦車を先頭に堅居里隊に肉薄すれば南軍また陣地を蹴つて逆襲の擧に出でこゝに白刃きらめく白兵戦が展開されんとしたとき午前七時廿分劇喨たる停戦喇叭が鳴り響き秋季演習の最後を飾る機動戦が終つた

山本師團長 報道班招宴

山本師團長は演習の多忙な一ときを割いて廿七日夕新堂居中國民學校に報道班一行を招待し慰勞を共にした、恰度到着したばかりの井原軍參謀長も參席し膝を交へて今次の演習について報道班員と共に歓談した【堅居里にて】

停戦喇叭鳴響く
けさ最後の拂曉戦

【堅居里にて藤縄特派員發】月光淡く射して朝靄重く垂れ罩める天安平野に今次京城師團秋季演習の終幕を告げる最後の拂曉戦が壮烈に展開された、廿六日新たなる状況の下に鎮城から安城河を渡河天安街道を堅居里に後退堅固な抵抗線を構築せる南軍獨立〇〇師團井田支隊に對し、疾風の迅撃戦法をもつて同夕新堂場南端の五木里に支隊主力を進出せしめた北軍〇〇師團先遣山根支隊は一瞬敵襲無氣味な一夜を明かし廿七日午前六時廿分天明を期して一齊に行動を開始した

南軍の左翼陣を衝く眞實里隊長

躍進半島に驚嘆
赴日の王大使京城通過

駐日滿洲國大使王允卿氏は防實夫人、令孃大毅君(七)とゝもに山本參事官ら随員を帯同、二十七日午前十一時四十五分着(十分延着)『のぞみ』で京城驛通過東上したが、驛頭には小磯總督、田中總監の代理として小田通譯官をはじめ滿洲國總領事館員ほか官民の出迎へがあり、晴れの赴任途上にある滿洲國大使の前途を祝つた、展望車上に王大使を訪へば次のやうに抱負の一端を語つた

『國書を奉呈する前なので十分にお話をすることが出來ぬのを殘念に思ひます、大東亞戦下半島の皆さまが忠良なる皇國臣民として、勤勞に奉り滅私奉公されてゐる姿を拝見してゐる、大東亞戦争このかた滿洲國では大陸經濟體制を確立して親邦日本の聖戦完遂へ邁進してゐるが、この點について半島の官民各位におかれてもどうか全幅の御協力を賜るやうこの際特に嘆へない、殊に滿鮮一如の精神をよく理解されて現に滿洲へ來てをられる半島開拓民たちも一生懸命に共存共榮の目標のもとに働いて下さるので衷心より感謝と敬意を表する次第であり…』紙上を通じてお願ひする次第である【寫眞＝通過の王大使】

銃身に必中の氣魄
けふ、學徒の射撃大會

"射たずんば止まず……"と鋭く彈をぴたり照準に合はせて、大學、專門學校を打つて一丸とする射撃大會が廿七日午前九時から龍山射撃場で行はれた、大學專門學校報國團振興會國防訓練部主催の射撃大會だ、全鮮から集る代表二百廿名、射撃數一人五發、距離三百、滲む標的に見敵必殺の鋭い狙ひ、討たずんば止まずの熱い感慨は炎と燃える

"前線の將兵よ、銃後は吾等がかくの通り……"胸中に念ずるも束の間、一發必中の烈々たる氣魄を銃身に籠めて瞬間、ダーンー組響の秋空をひつ裂いて轟ます轟音、命中だ…白い旗が左右に振れる

續いて二發、三發…激しい闘に必勝の力を漲らし錬成の精華を遺憾なく發揮、午後零時卅分意義深き大會の幕を閉ぢた

團體成績 (1)京城齒科醫專四五二點 (2)京城藥專三六一點 (3)京城高工三二四點

個人成績 (1)齒科醫專青木瀬網四一點 (2)齒科醫專中村書三九點 (3)票專石田和三郎三五點【寫眞＝同射撃大會】

大場鎮陥落五周年

【上海廿六日同盟】過ぐる上海戦に敵が死命を託つた大場鎮が陥落してより早くも六年、廿六日大東亞戦下意義深き陥落五周年記念日を迎へ、上海方面陸軍および上海海軍特別陸戦隊、上海興亞合同主催の下に戦没將士慰靈祭が大場鎮忠魂碑前において支那派遣軍總司令官、支那方面艦隊司令長官、堀内公使各代理參加の下に執行された

朝鮮名産 高麗人参精

かぜ・ねつに カスピリン 一名桃色かぜぐすり (タマク)

腕に遵法マーク
強調週間の行事打合

"遵法三百六十五日"を標語として來月五日から五日間全鮮で行はれる『遵法週間』は銃力強調運動に續く戦時下の國民道を明るく導く運動として大いに期待されてゐるが、京城地方法院検事局では京畿道、府内各警察署および京城商工會議所、京城經濟統制協力會等と協力懇談せしめて遺憾の成果を收めることゝなつた、これについて廿六日午前十時、伊藤檢事は府内七警察署經濟主任を檢事局に招集して週間中の指導方法について打合せを遂げ同午後二時からは京城商工會議所に生活必需品物資を取扱ふ小賣商店組合代表者十名の參集を求めて同檢事が中心となつて具體的な案につき懇談を行つた、なは二つの懇談を通じて同、週間中の行事は大體決定をみた模様であるが、週間中指導員には一見判り易い腕章をつけさせ、價格表示の勵行、表示された價格と物品の價格相違の有無の二點を重點として徹底的指導を行はせることゝなつた、また指導員には警察官、商工會議所員のほか必需品物資販賣業者の中から信用ある者を時に委囑民衆警察の實をあげることゝなつた、なほ商工會議所では同運動に呼應してポスター一萬六千枚を配布あるひは商人扱商に『遵法』マークを製作して、週間終了後も各商店に掲示し常に用ひさせる豫定となつてゐる

一路内地へ
釜山を出發 興農の報國隊

【釜山電話】朝鮮興農報國青年隊一行五十二名は廿七日朝金剛南農務部長、土井農政課長ほか課員多數に出迎へられて釜山棧橋廣場に整列ひし金剛農務部長から『誠心誠意力のあらん限りを盡して應召農家のお手傳ひをすると共に身をもつて内地の先進營農法を體得するやう』と激勵の辭をうけ、隊員一同緊張と決意を固め同日關釜連絡船で一路熊本縣に向つた

神宮代表、晴の帝都入り

【東京電話】若き感激を乗せた我等が明治神宮國民錬成大會朝鮮代表特別列車は廿七日午前九時五十五分東京驛に滑り込んだ、驛頭には先着の總督府山本副團長を始め獎學會中島主事ら半島關係者多數出迎へ、阿部總監以下三百六十名の代表選手は長途の疲れも見せず驛前で整列、朝鮮代表旗を先頭に列を連ねて威武堂々宮城前廣場に整列、恭しく最敬禮の後、川岸中將の熱叫火を吐く訓辭に示を受け、更に隊伍を整へて靖國神社に明治神宮に參拝、來るべき大會には眞摯敢闘戦時下半島人の意氣を世界に示すべきを誓ひ一旦宿舎に入つた

時に二重當籤
彈丸切手の幸運

一枚の彈丸切手で二重に當籤することがありますと遞信局から念のための御注意です——第四回の彈丸切手から抽籤方法が改正され、五月廿四日から三、四等は百位以下の數字で當籤番號を定めるやうになつた、從つて一等と三等、或は二等と四等といふ風に一枚の切手で二重に當籤することが起る譯現に第五回彈丸切手の八八二七六番は二等當籤と同時に百位以下の數字二七六番で四等にも當籤してをり、二重の幸運を取り逃さないやう注意されたい

藤本の投資信託 第二次賣出 申込期間 十月廿一日→廿八日 説明書送呈 京城府黄金町・電本局二八九六 藤本證券

農林省水産試験場創製 民国少弱虚の 呼吸器強化・造血に… すぐれた效果があり、甘く服みよく、肝油より遙か榮養豐富 エーデー 100錠入 全國藥店に有 ビタミンA・D+B₂+ホルモン・造血素

株式 堅調 高周波成行買

前場 重點優秀株は將來性能株による株價良化による組投資が横溢し、三菱重工、石川島、川崎重工日立、昭和飛行機その他造船株は軒並二円方昂騰、特に短期高周波は東京筋は勿論大阪方面の一、二の店から成行買ひの入註があり、これとゝもに空賣筋の買埋めが誘發されて寄付四十九円二十錢を安値に一氣に五十二円丁の高値に躍進、額面を復活した、尤も後半はヤレ〳〵の手詰め賣物薄んで呆け氣味であつたが、店頭商内は五十一円八があつた、その他は新東百廿円大關門を中心に小往來、新鐘九十三円摑みに靴り強含みを呈した

後場 /(靴り)一般事業株に對する投資は極めて旺盛で總じて堅調を示したが、短期新東は振はず軟調を示した

『實物』活況

當局の總額制限に基いて受渡期限が嚴重に勵行され、しかも組投資勢力が愈潤化しつゝあるので空賣筋は氣が持てず全般的に踏みを餘儀なくされて商内は再び活況を呈するに至つた、相場も重點株を中心に上伸歩調を辿り人氣明朗であつた、主なる出來値左の如し

北支開發二五、〇▲朝鮮水力九二、〇—二—四—八▲同新三五、七—六、五▲日本砂鐵一〇六、〇

株式 (廿七日)

京城 銘柄	寄付	大引	高値	安値
朝新 前・後	[illegible]	[illegible]	[illegible]	[illegible]
大新 前・後	[illegible]	[illegible]	[illegible]	[illegible]
東新 前・後	[illegible]	[illegible]	[illegible]	[illegible]
鐘紡 前・後	[illegible]	[illegible]	[illegible]	[illegible]
同新 前・後	[illegible]	[illegible]	[illegible]	[illegible]
朝石 前・後	[illegible]	[illegible]	[illegible]	[illegible]
滿業 前・後	[illegible]	[illegible]	[illegible]	[illegible]
弘中 前・後	[illegible]	[illegible]	[illegible]	[illegible]
朝石新 前・後	[illegible]	[illegible]	[illegible]	[illegible]
高周波 前・後	[illegible]	[illegible]	[illegible]	[illegible]
三重工 前・後	[illegible]	[illegible]	[illegible]	[illegible]

大阪 銘柄 (第一部)	寄付	大引	高値	安値
東新 前・後	[illegible]	[illegible]	[illegible]	[illegible]
郵船 前・後	[illegible]	[illegible]	[illegible]	[illegible]
同新 前・後	[illegible]	[illegible]	[illegible]	[illegible]
鐘紡 前・後	[illegible]	[illegible]	[illegible]	[illegible]
同新 前・後	[illegible]	[illegible]	[illegible]	[illegible]
帝人 前・後	[illegible]	[illegible]	[illegible]	[illegible]
大新 前・後	[illegible]	[illegible]	[illegible]	[illegible]
鋼管 前・後	[illegible]	[illegible]	[illegible]	[illegible]
日石 前・後	[illegible]	[illegible]	[illegible]	[illegible]

大阪 銘柄 (第二部)	寄	中	引
滿鐵 前・後	[illegible]	[illegible]	[illegible]
三重 前・後	[illegible]	[illegible]	[illegible]
洋レ 前・後	[illegible]	[illegible]	[illegible]
新小倉 前・後	[illegible]	[illegible]	[illegible]
日曹 前・後	[illegible]	[illegible]	[illegible]
水産 前・後	[illegible]	[illegible]	[illegible]
新塩水 前・後	[illegible]	[illegible]	[illegible]
日鑛 前・後	[illegible]	[illegible]	[illegible]
滿業 前・後	[illegible]	[illegible]	[illegible]

大阪 銘柄	寄付	大引	高値	安値
東新 前・後	[illegible]	[illegible]	[illegible]	[illegible]
日石 前・後	[illegible]	[illegible]	[illegible]	[illegible]
日立 前・後	[illegible]	[illegible]	[illegible]	[illegible]
東洋紡 前・後	[illegible]	[illegible]	[illegible]	[illegible]
鐘紡 前・後	[illegible]	[illegible]	[illegible]	[illegible]
鐘新 前・後	[illegible]	[illegible]	[illegible]	[illegible]
大新 前・後	[illegible]	[illegible]	[illegible]	[illegible]
東新 前・後	[illegible]	[illegible]	[illegible]	[illegible]
帝人新 前・後	[illegible]	[illegible]	[illegible]	[illegible]
郵船 前・後	[illegible]	[illegible]	[illegible]	[illegible]
商船 前・後	[illegible]	[illegible]	[illegible]	[illegible]
三重 前・後	[illegible]	[illegible]	[illegible]	[illegible]
神戸 前・後	[illegible]	[illegible]	[illegible]	[illegible]
新郵船 前・後	[illegible]	[illegible]	[illegible]	[illegible]
日曹 前・後	[illegible]	[illegible]	[illegible]	[illegible]
新水産 前・後	[illegible]	[illegible]	[illegible]	[illegible]
ソチツ 前・後	[illegible]	[illegible]	[illegible]	[illegible]

東株短期・大株短期・東株長期・高周波・横濱生糸・鮮銀帳尻 (廿六日) [illegible]

現株仲値 (廿七日十一時調)

◇鮮内株: 鮮銀、殖銀、同新、商銀、一銀、二銀、三銀、貯銀、東一銀、漢銀、同新、信託、朝無盡、◇紡績株 朝紡、同新、京城紡、朝織物、◇運輸株 朝郵、一新、二新、京春、京東、京南、朝運、◇鑛業株 南鮮電、同新、北鮮電、同新、漢水電、京電、同新、西鮮電、同新、朝水、同新、◇鑛業株 小林鑛、撫順炭、同新、三陟、日マグ、全鑛鋼、製錬、岩村鑛、鳳泉炭、朝陽丸、◇地化工業 高周波、龍山工新、弘中、同新、朝機械、國產電、朝石油、同新、北鮮紙、東拓鑛金、朝興鐵、◇諸株 朝鮮拓、同新、東拓、同新、米市場、◇大陸株 滿工機、同新、日滿ア、同新、鞍山鋼、滿洲船、同新、滿洲電、華北電、東業電、同新、東亞新、北支開、中支新、大同電、熱河電、錦パルプ [illegible]

三國志 (941)
吉川英治作 矢野橋村繪

呂蒙と陸遜(二)

日を經て、呉の偽装船隊は、潯陽江(九江)の北岸へ忍び寄つた。漆のやうな闇を風浪の荒ぶ夜であつたが、帆を卸めるといとまもなく、

『何者だツ。どこの船かツ』

と、一隊の兵にすぐ發見され、すぐ船を出た七名の代表者は、そのまゝ彼等の屯營へ拉致されて行つた。

番兵はみな關羽軍の麾下である。この象山には例の烽火台があり、陸路荊州まで約に數百里のあひだ同じ烽火が諸所の嶺にあつた。

本營はその烽火山の下にある。七人の代表者は嚴重な調べをうけた。もちろんみな呉の武人であるが、ことば巧に、

『てまへ共は年々、北の産物を積んでは南へ下江し、南の物資を求めては北へ溯り、この商流の中にて季節次第で河を上下してゐる商人共に相違ございません。實は、いつものやうに、對ふ岸の潯陽江へ入つて、明後日の市へ商品を出すつもりでしたが、生憎とこの荒い浪と、この颶風のために、どうしても彼方の岸へ寄せることができません。夜が明け次第に、直ぐ出帆いたしますが、どうか御慈悲にて、夜明けまで、こゝの岸にゐることをお許し願ひたいもので』

交々に嘆願した上、船中から持つて來た南方の珍酒や珍味を出して、まづ番將へ賄賂すると、

『——ではまづ大目に見ておくが、一時も遅滯はならぬぞ。夜明け早々、潯陽の方へ移せよ』

と、ある。

『はい、はい。それはもう……』

と、七名は揉み手を揃へて、

『有難いおことばを、船の者にもよく云ひ聞かせて置きますれば』

と、中の一人は船へ戻つた。するとやがて、七八名が更に十數名の船夫をつれて來た。手に手に酒や食物を提げ、船中一同の酔漢を陳べ、更にこれを献上したいと申し出た。

『よからう。取つておいてやれ』

番將は先に受けた酒を開けてすでに微醺の氣分である。船中から上つて來た面々は、蠻歌民謡などの隠し藝まで出して、彼等に興を添へた。

そのうちに、番兵のひとりが、

『はてな？』と、耳をそばだてた。

『――何？』

『いや、をかしいぞ』

外へ飛び出して、火山の上を仰いだ。そこに、わツと鯨波が揚えたからである。

『――やツ。敵だツ』

叫びしたとたんに、一隊の縣勢はもうこゝを取巻いてゐた。山の裏から這ひ上つてすでに烽火台を占領してゐたのだつた。

夜が明けてみれば、昨夜の商船ばかりか、八十餘艘の艦隊が江上を蔽ひ、荊州の守備兵はみな茫然として縛られた。

『畏くな、怖れるな。おまへ達の生命を取りはしない。むしろ汝らは今日以後、手功次第では、將來の大きな出世を約束されてゐるものだ』

呂蒙は、上陸して、捕虜を見ると、懇ろに撫した。そして金品を與へ、實際に金品を示して後、その中から更に確實な降人と見られるものを選んで、

『火の、火台を守つてゐる番將を説け。もしよく説伏せて功を擧げたら、取立てゝやる』

と、放した。

この策は、次々に功を奏し、呂蒙の兵は日々荊州へ近づいた。そして彼が非常に備へてゐた『つなぎ烽火』を殆ど効なきものとして、やがて荊州城下へなだれこんだ。

呂蒙はその前に莫大な恩賞を賭けて、降人の一群を城下へ紛れ込ませ、流言を放つて敵を攪亂しにかゝつてゐた。またべつな降人の一隊は荊州城の下へ來て、

『門を開けろ。一大事がある』

と喚き、城中の者が、味方と見て、そこを開けると、忽ち、呉軍をひいてなだれ入り、八方へ放火して、こゝも混亂のるつぼとしてしまつた。

扁桃腺炎に 化膿 … 化膿防止 療法 … 價 五〇〇錠入 一二〇〇錠入 カミツクス 元賣 [illegible]

七段陣對抗選抜 勝抜戦決勝

第一回 (持時間各十時間)

先番 六段 高川格
五段 坂田榮男

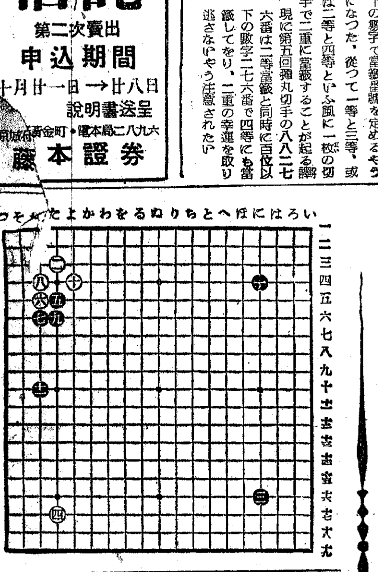

(二目半コミ出し) 一分以内切 捨消費時間 (白〇、〇八分 黒〇〇八分)

●一 に四… ○二 た三… [illegible]

(評解) 瀬越憲作八段

大、七段對抗大棋戦に於ける勝抜戦トーナメント優勝戦の本局は準決勝第一戦である。準決勝第二戦は藤澤六段對篠原六段戦だが、この四人の内果して誰と誰が勝殘るか、勝殘つた二人によつて決勝戦が行はれる筈である。

◇黒一、三の星によつて以下十一まで、これは近頃坂田君のキマリ手であり、黒をもつた場合殆ど全部かうした形に打つてゐる。

◇黒七の手では、一、三との勢力の關係上『たノ四』『よノ三』と押して打つ手法が近來かなりに採用されてゐるが、これは力戦調の大變複雑な分れが豫想されるので、判り易く古來の定石によつて坂田君はかく打つのである。これは幾分黒の損とされてゐるが、坂田君には確信があるやうだ。

十月一日抽籤，戰時債券當籤番號表 (廿ノ五)

(番號表中太字ハ回別、括弧内ハ割増等級並金)
(大藏省・日本勸業銀行發表)

國債 戰時報國債券 3 割増金 (參等) 五圓券 五圓 拾圓券 拾圓

80544 80610 80628

80635	80698	80894	80910	80922	80930	80981	81025	81059	81082												
81096	81116	81124	81138	81211	81212	81221	81322	81325	81343												
81390	81424	81472	81482	81533	81581	81604	81631	81634	81698												
81719	81777	81834	81872	81880	81895	81933	82111	82128	82225												
82253	82263	82371	82415	82441	82461	82463	82466	82471	82503												
82515	82540	82554	82728	82758	82776	82838	82864	82976	82997												
83033	83069	83075	83146	83257	83323	83337	83394	83456	83498												
83503	83506	83583	83614	83703	83723	83761	83817	83838	83947	83989	84035	84062	84064	84072	84131	84182	84321	84357	84395	84440	84473
84513	84596	84650	84666	84704	84778	84815	84846	84858	84866	84888	84966	85012	85029	85052	85065	85125	85143	85167	85204	85274	85413
85414	85467	85523	85526	85529	85624	85692	85754	85785	85816	85853	85869	85938	85939	85951	85953	86003	86028	86091	86232	86436	86449
86450	86451	86459	86466	86481	86588	86600	86605	86631	86635	86673	86716	86739	86749	87013	87122	87155	87158	87225	87242	87303	87315
87418	87429	87445	87449	87467	87499	87589	87656	87663	87746	87758	87870	87984	87985	87994	88040	88041	88071	88075	88114	88134	88135
88180	88183	88254	88273	88284	88297	88321	88336	88367	88389	88416	88441	88560	88569	88583	88587	88614	88616	88660	88776	88787	88799
88820	88822	88866	88887	88948	88964	88976	89068	89110	89176	89183	89277	89282	89288	89338	89340	89345	89387	89419	89588	89634	89646
89708	89759	89794	89796	89807	89830	89860	89861	89873	89918	89920	89955	89984	90003	90032	90034	90121	90131	90132	90211	90231	90260
90291	90335	90378	90382	90467	90477	90492	90495	90566	90577	90578	90601	90709	90711	90807	90809	90825	90951	91008	91024	91037	91091
91100	91157	91204	91267	91273	91312	91393	91448	91451	91505	91517	91539	91668	91693	91765	91792	91794	91796	91798	91851	91873	91888
92045	92079	92096	92114	92172	92210	92221	92223	92238	92263	92296	92331	92352	92378	92406	92481	92507	92521	92556	92575	92582	92746
92767	92768	92781	92799	92851	92904	92932	92958	92972	93101	93174	93206	93348	93370	93390	93476	93496	93519	93556	93563	93565	93566
93655	93691	93751	93765	93775	93807	93861	93888	93942	93954	93963	93964	94091	94117	94225	94291	94474	94476	94511	94530	94546	94575
94582	94611	94633	94682	94695	94755	94761	94769	94779	94792	94822	94854	94869	94906	94916	94932	95051	95069	95072	95147	95191	95203
95224	95309	95349	95388	95400	95411	95634	95651	95655	95677	95714	95757	95765	95766	95786	95787	95842	95860	95897	95954	95967	95970
96055	96059	96131	96154	96166	96234	96263	96275	96324	96452	96460	96471	96493	96499	96569	96586	96626	96690	96724	96761	96775	96848
96887	96897	96955	96986	97031	97069	97092	97111	97145	97151	97194	97208	97312	97403	97412	97425	97477	97593	97618	97665	97688	97708
97738	97749	97782	97788	97816	97886	97974	98044	98063	98096	98154	98234	98239	98280	98290	98314	98328	98342	98490	98497	98504	98523
98538	98552	98628	98704	98720	98729	98748	98786	98797	98954	98956	98993	99002	99032	99035	99044	99160	99164	99186	99202	99211	99223
99274	99292	99438	99582	99615	99634	99645	99676	99707	99708	99712	99716	99728	99732	99943	99965						

報國債券 8 割増金 (壹等) 五圓券 五千圓 拾圓券 壹萬圓 51244

(參等) 五圓券 貳拾五圓 拾圓券 五拾圓

2207	2286	2761	2808	5189	11819	13954	15204	16310	17224	20140	21034	24466	28234
28728	29162	29776	31011	33384	34790	36378	36460	37570	42551	44990	46400	49758	51900
52417	53479	54395	56156	62986	63417	63649	64927						
65011	67294	71294	71726	73545	75547	76163	78644	80919	82240	83861	91677	97713	99092

(四等) 五圓券 五圓 拾圓券 拾圓

29	41	43	104	212	245	266	315	492	524	568	704	743	882	894	936	1089	1116	1148	1151	1217
1231	1246	1377	1481	1615	1624	1703	1706	1726	1915	2057	2086	2135	2501	2607	2724	2858	3007	3083	3239	3241
3249	3260	3278	3328	3343	3402	3420	3433	3516	3647	3771	3774	3806	3810	3816	3909	3922	4027	4029	4055	4087
4207	4294	4312	4402	4475	4488	4533	4566	4598	4654	4844	5092	5243	5301	5371	5487	5673	5679	5754	5755	6051
6189	6265																			

(其ノ六へ續く)

東寶 翼の凱歌 東寶空の巨作 空の映畫だ！全日本待望の『隼』が鋭姿をみせる空の激闘！此處に眞の戦慄がある 廿八日封切 岡譲二 月田一郎 大川平八郎 河津清三郎 花井蘭子 若原春江 入江たか子 明治座 京城劇場

吉川英治作太閤記より 鳥居強右衛門 松竹映畫超大作 孤城長篠の運命を背負つて起つ密使強右衛門の安否は如何！ 内田吐夢 第一回松竹入社演出 小杉勇・風見章子 水戸光子・月形龍之介 廿八日封切 若草劇場 京城寶塚劇場 朝鮮映畫配給社提供

性病科專門 洪震求醫院

頭をよくせよ 昭和學會

精力強進劑として卓抜なる效果を發揮する！ クレトン 株式會社 善堂製藥

公示催告 昭和十七年民申第二三二號 京城府黄金町… 申立人全北製絲株式會社… [illegible] 昭和十七年十月二十一日 京城地方法院

月やく とゞこほりお困りの方や御心配の人 中尾本家

東亞證券 株式會社 朝取一般取引員・京城府黄金町二丁目 電話本局五一六一

(二)田原株式店 お手持株登録と速報御希望のお方へ 京城府黄金町二ノ一八九 電話本局二四五一 十